朝鮮日報 朝刊 本紙朝夕刊十二面

社說

資金蓄積과 公債消化

一

東京手形交換所에서는 事變以來 今年上半期末까지의 金融情勢에關한 計數를 發表하엿는데 그것에 依하면 資金蓄積이 八十二億一千萬圓이오 公債消化는 四十七億五千三百萬圓이어서 同期間의 公債發行高 七十八億六千萬圓의 六割强이엇다。이것은 即事變下 金融部門이 平靜하고 順調로 戰時經濟가 運行되고잇슴을 說明하는것이라겟다。또大藏省國民貯蓄奬勵局에서 調査發表한것에 依하면 四月以降六月까지의 本年度第一四半期의 貯蓄增加高가 二十五億六千四百萬圓이어서 前年同期에 比하면 四億九千二百萬圓의 增加이오 七月以降九個月間의 貯蓄을 昨年同期의 實績으로서 加算하면 九十一億二千八百萬圓으로 推定할수잇서 大體百億圓貯蓄의 目標는 達成될것으로 볼수잇다。

二

以上計數에 徵해보건데 資金蓄積이 良好한 成績이라하나 日銀兌換券이 二十六、三億圓臺이어서 事變前보다 八億圓의 膨脹이 繼續되는것은 日銀公債所持增加約八億七千萬圓에 對應되는 數字로서 그만큼 公債不消化를 意味하는것이라고 할수잇스니 지금까지의 資金蓄積增加와 公債消化의比較的 順調를 樂觀하기보다는 一層金融對策에 萬全을期하는同時 物價를 實際的으로抑壓하여 인풀레防止에 倍前努力하며 國民의 自覺으로써 徹底한 協力이 잇서야할것이다。또 貯蓄增加實績이 良好하여 百億目標達成이 約束되는터로 公債消化六十億、生産擴充四十億은 資金的으로 難事가 아니라겟지만 生産擴充은 資金만가지고서는 所期의目的을 完遂키어려울것이니 人的、物的資源에 對하여서도總動員體制下 그需給이 圓滑하여야할것이다。今年度物動計畫에 잇서서의 百十萬人의 勞働者新規需要와 資材의 所要는 絕對한用意下에 調達되기를 期할일이다。

稅制改革案

一

오래동안 懸案이던 中央、地方을通한 稅制改革案은 大藏、內務兩省의 密接한 協調下에 愼重히 作成中이던바 大藏省이擔當한 中央稅『國稅』에 關한限 그根幹이되는 直接國稅의 體系가 主稅局原案으로서 決定되엇다。事變下 北支事變特別稅法、支那事變特別稅法、臨時租稅措置法等을制定하여 應急的增收對策이던것을 時局重大化에伴하여 恒久的稅制로서 國庫補增收五億圓前後를 目標로한 稅制의根本的改革을 斷行코저 이번의成案을 보게된것이다。이번改革의要綱은 (一)負擔의均衡、(二)稅制의彈力性、(三)産業政策과의調和、(四)稅法의簡易化를 根本目標로하고 戰時財政의 膨大한需要에 應코저하는 劃期的稅制로 하자는것이다。

二

이번 稅制改革案에잇서서 大衆에게 가장 關心을갓게하는것은 勤勞所得稅가 國民稅의 性質을 띠게된點이다。現在의 免稅點主義에서 控除主義로되어 現在免稅點千圓이던것을 新基礎控除額이란 形式으로 大體五、六百圓程度以下가 免稅點으로되어 月給四、五十圓程度의 俸給은 모두納稅케되고 新納稅者數는 激增이라한다。稅 十圓이나 이번은扶養家族控除의 現在所得稅納稅者의約三、四倍가될것은 現在千圓所得稅로 百分一인 新稅率을 擴張하여 最低稅率로는 百分三程度로하리라한다。扶養家族의 控除한것은 十八歲未滿의者、六十歲以上의者又는 不具廢疾者等同居家族이 잇슬境遇現在一人에 百圓씩控除하엿섯는데 이번에는 妻의扶養控除를 認하여 人口政策的考慮를하고 控除額도 一人當百五十圓程度로하리라한다。朝鮮에 잇서서의 稅制의勤務所得稅가 어떠케될지 아직左右間 普及할수 업거니와 四、五十圓俸給生活者는 大槪生活이 넉넉지 못한者라 할수 잇는것으로 이들은 稅에對하야 適當한 考慮를 가저야할일이다。家族扶養控除申告手續을 簡便케해서 政府가 意圖하는 負擔公平을 放棄하는일이업도록 注意하여 生活에影響을밧는點을 取치말어야할것이오 國民稅制改正의 意義를 再認識해야할것이다。

我海軍航空隊大擧 敵都重慶連日空襲

軍事施設에巨彈、市街殆半灰燼

【○○基地五日發同盟】我海軍航空隊는 前日에繼續하여 五日早朝에 又復重慶大空襲을 敢行하여 我連續猛爆으로 이미 市街의半分以上은 原形을볼수업슬만치破壞되엇다 敵首都에 對하여 이와가치 猛擊을加하려고 新裏이濃厚한속을 我攻擊隊의 精銳는意氣益益旺盛되어 月明을利用하여 悠悠히 快翔을 繼續하엿다 森富士雄大尉가 指揮하는 一隊는 午前三時二十分頃 一齊히 重慶市街上空에 進入하여 連續三次나 敵要人邸 會議所 政府諸機關이 散在하는 西郊軍事諸施設에 命中彈을 던젓다 連夜의 我攻擊에怯을먹은 敵은이날밤에도 市南郊部로부터 熾烈한 照射와 猛砲火로써 我攻擊을阻止하려고하고 同時에 複葉戰鬪機六機로써 果敢지게 挑戰하여왓스나 我精銳部隊는 이를問題삼지안코 各機가모두 命中彈을던저 三個所로부터 火災가일어나는것을 確認하엿는바 그中 嘉陵江江岸附近의 一個所와가튼은猛炎이 沖天하여 凄壯한光景을 呈하엿다 또鍋田大尉가 引率한 一隊는 좀뒤저서 前日同樣으로 衡陽飛行場을 急襲하고 敵飛行機가 숨어잇는듯한 個所에巨彈을投下하여 이를粉碎하엿다 敵은我連續猛爆에 士氣全혀 阻喪되엇슴인지 一發의 防禦砲火도 업서 兩編隊가 모두各各莫大한戰果를거두고 凱歌를부르면서 早曉에全機無事히 歸還하엿다

三、四兩日間空爆戰果

【上海五日發同盟】艦隊報道部五日午後四時發表＝連日好天의惠澤으로 中南支方面의奧地要衝攻擊에 勇戰奮鬪하고잇던 海軍航空隊의精銳部隊는 三、四兩日에亘하여 更히 다음가튼 大活躍을 繼續하여 莫大한戰果를 거두엇다

一、重慶空襲

重慶空襲部隊는 前日에繼續하여 今朝未明에 更히 重慶及近陽關飛行場을 攻擊하여 諸軍事施設을 大破하고 一部를 炎燒시켯다 그리고 同攻擊部隊는敵戰鬪機와 交戰하여 此를擊退한다음 全機悠悠히 歸還하엿다

二、江西省及湖南省攻擊(四日)

我攻擊部隊는 株洲(湖南省)에서 軍需工廠及倉庫群을(江西省)附近에서는 數十臺의 軍馬群及 軍用大型乘用車를 銃爆擊하여 이에 對하여 大損害를 주엇고 此外에 安福에서는 燃料倉庫三棟에 大火災를일으키엇다

三、廣東省及廣西省攻擊(三日)

廣西省 省境偵察에 出擊한部隊는 佛領印度支那에 가까운鎭南關附近에 密集한 軍用自動車群數百輛에 對하여 巨彈을 퍼붓고 그中六十餘輛及 附近의 倉庫十二棟을 爆破炎燒시켯다 更히別動隊는 汕頭外周의 敵據點揭陽砲臺市를 襲擊하고 砲臺市의 通信所를 爆擊하여 通信所의陣地及 軍用汽艇六隻을 爆破하고 어에大打擊을 주엇다 砲臺市附近에서 敵의 機銃火를 입엇스나 我方에 被害는업다

御菓子傳達式에 朝香宮殿下御台臨

【東京電話同盟】惶恐하옵게도 皇后陛下께옵서 遺兒들에 御下賜하옵시는 御菓子傳達式은 社頭對面에앞서 六日午前七時廿分부터 軍人會館에서擧行되는바 惶恐하옵게도 軍人援護會總裁이신 朝香宮殿下께서는 同傳達式에台臨하사 遺兒一同에게 特히 말슴이게실터 五日午後 吩咐가게시엇다 그리고 同傳達式은 晴雨에不拘하고 擧行되는바 暴風雨의境遇에 靖國神社參拜及 繼續하여 見學行事를할것인가 엇할것인가는 同日아침 天候如何에따라 同傳達式終了後 協議하여 正式決定하기로 五日午後 軍人援護會理事會에서 決定하엿다

遺兒續續入京

【東京電話同盟】九段에모신 그들의 아버지와 相逢하는喜悅에 젓은 가슴을 조리고 全國으로부터 遺兒들이 殺到 入京하는 五日帝都는 매마침 颱風으로朝來天候가 不順하여 各驛으로부터 내리는 遺兒들이 雨風에시달리는 가엽슨 姿態가 보는사람들의 마음을 괴롭게하엿다 이번은 明日도繼續할것이라고 氣象臺에서는 觀測하고잇는데 聖戰에 護國의 神이된 勇士의아들의面目을 보여 風雨에도 屈치안는 意氣그대로 모든것은豫定대로 決行될터이다

★……泥濘中을難行하는皇軍勇士(山西戰線)……★

白鳥(駐伊)大島(駐獨)兩大使 政府에重要建議

北伊서對歐策協議結果

【巴里四日發同盟】四日의 로이터通信 巴里支局報道에 依하면 北伊「코모」에서 白鳥、大島兩大使가會談한結果 兩大使는 對歐洲政策에對하여 本國政府에重要建議를하기로 意見이一致되엇다고한다 一方아바스通信羅馬電報는 코모會談의決定은 이미電話로써 本國政府에通達되엇다고 報道하고잇다

白鳥駐伊大使 記者團과會見

【로마(北伊太利)四日發同盟】白鳥駐伊大島駐獨兩大使는 三、四兩日에걸처 伊太利의 景勝地코모의"뷔라·에스테"에서 重要協議를遂하엿는데 白鳥大使는 會談終了後 新聞記者團과 會見하고 如左히말하엿다 余가大島大使와의 會談場所를 뷔라·에스테로選定한것은 決코偶然한것이아니다 即 차노、리뻰트롭프伊、獨兩國外相이 兩友邦과의間에 意義잇는協定을 締結코자 會談한것도 이場所이엇섯다 따라 余가 大島大使와協議하는곳으로서는 絕好한場所이다

獨볼間通商協定締結

【라파스(볼리비아)四日發同盟】南米에서 唯一한 全體主義國家볼리비아는 일직獨逸과 通商關係促進을 折衝中이던바 이를交涉成立되어 四日볼리비아 政府로부터兩國間의 新通商協定이 締結된 旨를正式發表하엿다

佛蘭西各紙 白鳥、大島兩大使會談을重視

【巴里四日發同盟】白鳥、大島兩大使의 北伊太利코모市에서의會談은 時節이時節인만큼 各方面의 耳目을 끌어서 四日巴里各紙도 一齊히 이會談에關한 記事와 觀測을揭載하엿다 會談內容에關하여는 여러가지觀測이잇스나日英會談과 英佛蘇三國交涉或은 米國의 日米通商條約廢棄等과 關聯하여 이會談이歐洲情勢에重大關係가 잇다고보는點은 모두一致되어잇다

英回訓七日頃到着

東京會談來週에續開

【東京電話同盟】日英東京會談은 지난一日에열린 經濟治安 各小委員會後에 英國側이 本國에請訓을發하고이에對한 回訓이未着되어 方今停頓狀態에잇는바 크레기大使는 四日後 我加藤公使와 會見하고右回訓이 늦는事情에對하여 正式諒解를 求하엿는데 加藤公使는 五日午前十時二十分外務省으로 陸軍側 武藤少將、宮本少佐의 來訪을求하여크레기 英大使와의 會談經過와報告를兼하여 今後會談進行에關한 協議를하엿다 그런데 英國本國의 回訓은 經濟治安兩問題全般에 亘한것으로 七日頃 到着할 模樣인데 따라서 第七次會談은 以上과가튼 英國側事情에 依하여 來週로 미루기로되엇다

英佛同一步調 現銀引渡問題에

【巴里四日發同盟】英國政府는日英會談에關하여 米國、佛國과 連絡을 取하고잇는바 四日佛國政府側近者의 말에依하면 佛國政府는 英國에對하여 天津現銀引渡問題에 對하여는 佛國은 英國과 全혀 그立場을 가치하는關係上 어와 同一步調를 取할旨를通告하엿다고한다

青木總裁 首相訪問

【東京電話同盟】青木企畫院總裁는 五日午前十時 首相官邸로 平沼首相及 太田書記官長을訪問 貿易機構統合問題에 對하여協議한後 企畫院立案經過를

新事態 今後取扱件에對하여 協議한後 同十一時에 辭去하엿다

英國과合作說否認

極東에선獨自政策堅持

米國務次官補 記者團會見

【華盛頓四日發同盟】버지니아州에 避暑中인 헐國務長官을 代身하여 事務를보고잇는 웰스國務次官補는 四日新聞記者와의會見에서 記者團으로부터 米國의極東政策을 中心으로 各種質問이잇섯는데 이에對하여 米國은極東에서 英國과共同行動에 나올 如何한諒解도 주지안헛스며 끗까지 獨自的方針으로 邁進하고잇는旨 左와如히 答辯하엿다 米國政府는 極東問題에關하여 獨自的方針을 가지고잇다 英米兩國間에는 極東에서의 共同行動에關하여 如何한諒解도 업다 勿論米國의利害가 他國의그것과 類似하거나 또는同一한것이잇는 境遇에는 米國의 極東政策도 他國方針에相似하게되겟지만 極東에서는他國과 協力한다는如何한 決定도 한일이업다 또米國政府는 이問題에 對하여他國과 如何한 協議도 하지안헛다 情報交換은 隨時로하고잇다 그런데目下北支 米國代表는 最近 열어난 米國市民에 關係잇는 事件에 關하여日本現地外交當局에 抗議하엿스나 이것은國務省의 特別指令에 依한것이 아니고 現地米國代表가 地方的으로 取한 處置에 不過하다 그리고 平沼首相이 四日 下院에서行한『事情에依하여는 極東에 艦隊를派遣할것을 考慮하고잇다』라는 言明에對하여 記者團으로부터 質問이 잇섯스나 웰스次官補는 答辯을避하엿다

米蘇通商協定延長 蘇聯政府發表

【莫斯科四日發同盟】米蘇兩國間의 通商協定은 明五日로써 滿期가되는 米蘇通商協定更新에 關하여 四日蘇聯政府는 一個年間 延長되게된旨를 如左히 發表하엿다 미코얀外國貿易人民委員及 그랄米國代理大使는 現行米蘇通商協定을 一九四〇年八月六日까지向 一個年間 延長할 書翰을 交換하엿다 交換書翰은四日蘇聯人民委員會議及米國大統領의署名을了하여即日實施되엇다

獨、豫備兵大動員

數日來로二百五十萬에到達乎

단市問題漸惡化로 獨의開戰準備說有力

佛外交通所報

【巴里四日發同盟】단치히問題가 惡化됨을따라 자조 獨逸의 開戰準備에關한 各種報道가流布되고잇는데 四日佛國外交通 메르리낙스氏는 獨逸政府는 이미 豫備兵의 大動員을 開始하고잇는듯하다 如左히 報道하고잇다 獨逸政府는 지난 二日以來 演習召集名目으로써 大規模의 豫備兵動員을 開始하고잇는데 이動員은 來八日까지 繼續될것이다 英國保守黨의 처칠氏가 一日下院에서 言明한바에 依하면 十二日까지에 獨逸의動員兵數는 二百五十萬에 達할것이라하고잇다

兵站基地朝鮮의現地報告 ⑥

貿易港이大都市로 飛躍하는大仁川港

京仁篇 洪鍾仁

七、仁川港의第二船渠의築造

京仁一體、大工業地帶의問題는 仁川港은 어떠한것이냐、今後어떤 設備를하여 이에對處할수잇게될 것이냐 하는것을 究明하여야할 것이다。當初부터 京仁의大工業都市建設이란것은 仁川港이 잇기때문에 成立의 可能性이 認定되엇던것은 더말할것업다。그러면 仁川港은 어떠케되고잇는가

仁川港이 오늘의設備를보기는 明治四十四年부터 十個年 工事로 二重閘門式船渠가 大正七年十月에 完成되어 近代的 大貿易港으로서의 役割을 다하여 왓스나、이船渠는 竣工以來 二十年에 朝鮮의 産業經濟界는 벌써 그狹隘를 느끼지오래다。더하야 滿洲國의 成立으로 仁川港의任務가더욱 重大하여지면서 船渠의擴張은 時急한 問題로되어從來의船渠의 約六倍半되는 六十餘萬平方米의 水面을 抱擁하는 第二船渠를 第一船渠의 東南에 隣接하야 築造키로되어 工事는 이미昭和十年부터 着手하야 九百二十二萬圓의 工費로 昭和十九年에 完成될豫定에잇다 이것이 完成되면 從來는 겨우 五千噸級의 船舶이 出入하던것이 八千噸級의 船舶이라도 同時에 數隻繫留할수잇다。그러나 이것만으로는 京仁大工業都市의玄關으로서의 役割에 十分可能하겟느냐 하는 問題에 第二船渠의 計畫은 支那事變前의것이라、今日과가튼大陸經營이 考慮에 들지안엇던때의 計畫이요、京仁大工業都市建設의 輪廓이 오늘과가치 뚜렷하기前의것이엇다。여기에 北仁川의工業港의 計畫이 서게된것이다。

八、北仁川工業港의計畫

北仁川工業港計畫의 要點은 現在의 第一、第二船渠는모다 商業港으로서의 設備이고、工業專用港이 아니엇든바 工業地帶와의 連絡도不便하여 當然히工業港의 出現이 要求되고 잇다는것이다。그래서 工業港으로指目되어잇는곳이 月尾島에서 栗島로 連絡되는約一里와 그北部三里에 亘하는地域인데 여기는 港灣으로서 殺到할約五十町步의 干潟地에 連絡하는一帶를 埋築하여 利用한다면 그背後地의富平平野의工業地帶와도 連絡된다。京仁運河의 計畫도 여기에開鑿될豫定으로 工業港으로서는極히 理想的이라는것이다。仁川府로서는 벌써이에順應하야 萬石町、花水町、松林町、櫻町一帶의 海面을埋立하여 一面은 工業用地로 廣大한 土地를廉價로 提供할準備를하고잇다。이러케하여 築港을한다면 五千噸級의 船舶이工場地에 곳繫留할수잇는 極히良好한 工業港이되리라는것이다。仁川府의 埋立工事中 그一部인 猫島의 岸壁은 明年初夏에 完成을볼터로 이것이 完成되면 各工場은 專用岸壁에 海岸鐵道와의 船車連絡도 完備하리라는것이다。그리하야 海面의埋立은築港의意義와 埋立될地域을 工場地帶로 提供케되리라는 所謂一石二鳥의 效果를 가지리라는것이다。

京仁工都의出現、그完成은 곳 北仁川工業港의 完成으로해서그 面貌를 가추게될것인데 工業港의計畫은 지금으로 아직確定된 計畫은 서지안헛스나 大略富平工業地帶가 完成되는 昭和十七年頃에는 本格的으로 着手될것으로보이고잇다。

九、仁川의貿易과生産部面

다음에 簡單히 仁川의貿易港의位置와、生産都市로서의 轉向狀態를 一瞥키로하자 貿易은 近年에 飛躍的發展을 하야 昭和十三年中은 輸移出貨物噸量 二百五十五萬餘噸을 計上하고 그貿易額은 實로三億四千四百六十萬餘圓을 算하야 開港以來의 最高記錄을 보이고잇다。過去의 統計를보면 다음과 갓다。(單位百萬圓)

	輸移出	輸移入	合計
七年	四四	五九	一〇三
八年	四三	七五	一一八
九年	六〇	一〇〇	一六〇
十年	六六	一三七	二〇四
十一年	七二	一五八	二三一
十二年	九二	一八七	二七九
十三年	一二九	二一四	三四四

이것을 全朝鮮의 貿易額에 比하면 昨年은 輸移出에 一割四分、輸移入에 二割餘 合計에一割九分六厘를 占하엿다。對外貿易國別로 보면 滿洲國、關東州 中華民國의順序이다。一方에 仁川의生産部面을보면 昨年만해도 一個年間生産額이 一億五千萬圓을 突破하엿다。그中精米工業、紡織、製粉、其他重工業이 大部分을占領하고 그다음이 醬油、淸酒、燒酒、석냥、綿、비누等으로 年年發展을 보고잇는中 精米는 年百二十萬石을 搗精해낸다 그리고그外에도 製鐵、染料、糖油、石粉製氷、製材等이잇고 이에重工業의 部門에 製鋼、機械製作車輛製造等의 工場도잇서 規模는 相當히크다。水産額도 二百五十萬圓에 達한다。綜合的인大工業地가 荒蕪地에 忽然히 서리라고는 생각키 어렵다。資源이나 動力等의 條件을 떠나 이를 培養해 나갈 間接的 條件이 必要한것이니、重工業地帶의 建設을 爲해서는 輕工業의 發達이 地盤工事와가튼 役割을가질것이요、또 一方에 工場을中心한 人口의 激增을 爲하야는 各種의 食料品其他日用品을 補給할 中小商工業의 發達이 要求되는것이다 以上의生産部面을 보아 仁川은 大工業地帶의 培養源이 될수잇다고보아 조흘것이다 (續)

對支海運統制次 東亞海運株式會社創立

【東京電話同盟】本邦對支海運의 統制强化를 目的하는 東亞海運株式會社의 創立總會는 五日午前十時半 東京會館에서開催 遞信省으로부터 田邊遞相、平川大和田兩次官 上田參與官、伊勢谷管船局長以下 關係官、海運業者側으로부터 大谷郵船、村田商船兩社長을 爲始 出資會社代表其他關係者가出席 別項과가치 新設會社의營業、目的、本店所在地、資本金、目的、營業、航路及役員을決定하고 正午總會를 마친후 午餐會를가지고 散會하엿다

事業及役員決定

【東京電話同盟】五日創立된東亞海運會社의 組織事業目的大要及 役員氏名은 如左하다

一、名稱 東亞海運株式會社

二、本店所在地 東京市

三、資本金 七千三百萬圓

四、目的

가、日支間支那沿岸支那外國間等의 海運業의經營

나、碼頭、倉庫業의經營

다、附帶事業의 經營及關係事業에對한投資

五、役員

取締役社長 河田 烈

同 副社長 淸水 安治

專務取締役 內田 茂

六、經營航路

內地 天津 內地 靑島

內地 上海 內地 南支

臺灣 上海 臺灣 天津

臺灣 南支 大連 北支

天津 上海 天津 南支

大連 南支

遞信當局談

【東京電話同盟】東亞海運社創立에關하여 遞信當局에서는 五日如左한當局談을 發表하엿다 東亞에잇서서의 本邦海運業統制强化에 關하여는 當局에서도 多大한關心을가지고 多年 그指導에 努力하여 오던터인데 今般我國의 諸海運會社가 그經營航路及 이에附隨한 諸施設을 現物로出資하고 東亞海運株式會社를 設立하게된것은 本邦海運整備上 極히有意義한바로 참으로欣快不堪하는바이다 말할것도업시 東亞新秩序建設에當하여 交通網의 整備擴充을圖함은 喫緊의要務로서 今後 日支提携의實을擧하며 政治、經濟、文化 各方面에互하여 互助連環을 一層緊密케 하기爲하여는 兩國의交通과 聯絡路의整備를 期함이 가장 緊要하다 當會社의設立은 右重要使命遂行에 應하고자하는것으로 日支間及 支那의 海上交通路는 右와如히本邦海運綜合力에 依하여 急速히 整備되어 從來의面目을一新할수잇슬것으로 믿는바이다 當局에서도 今後本會社를適切히指導監督하여 興亞의大業完成에 萬遺憾업기를 期하도록 指導할方針이다

長岡信捷氏退官

【東京電話同盟】遞信省郵務局長 長岡信捷氏는 新設東亞海運會社 常務取締役에 就任코자 退官하기로決定되어 五日左와如히 發令되엇다

遞信局長兼地方海員審判所長(東京) 森島美之助

任郵務局長(二等)

遞信局郵務局長 長岡信捷

依願免本官

朝鮮向燐酸數量決定

【大阪電話同盟】朝鮮中央肥料配給組合第二部에서는 五日新大阪호텔에서 關西過燐酸製造業者를招致하고 朝鮮向八月船積燐酸數量에 對하여 懇談會를開催、먼저朝鮮總督府尾崎技師의 朝鮮向八月船積數量을 可及的速히 決定하여달라는人事가 잇슨다음 組合側과 製造業者와의間에 各種協議를한 結果 各製造會社의 在庫品、萬二千瓩(溶度十六파센트로換算하면 二萬三千二百八十二瓩)을 朝鮮向 八月船積數量으로決定하엿다

郭泰祺大使 英外務次官補會見

【倫敦四日發同盟】郭泰祺支那大使는 四日午後英國外務省을 訪問、極東問題擔當한 문세外務次官補와 會見하엿다 席上郭大使는 天津英佛租界內에 잇는 現銀引渡問題에 對하여 重慶政府는 重大關心을 가지고잇는旨를 强調하고 여러가지로 懇談을 한模樣이다

陸相、首相과協議 對歐策取扱에對해

【東京電話同盟】陸軍에서는 對歐洲策問題에 關하여 지난二日 省部聯合會議를 開催한後 다시三日 三長官會議를開催 陸軍으로서의態度를決定하엿는데 板垣陸相은 그取扱에 關하여 平沼首相과協議키로되어 그뜻을首相에게 傳達하엿다 兩者의會談은 首相側에 支障이업는限 六日에行할豫定이다

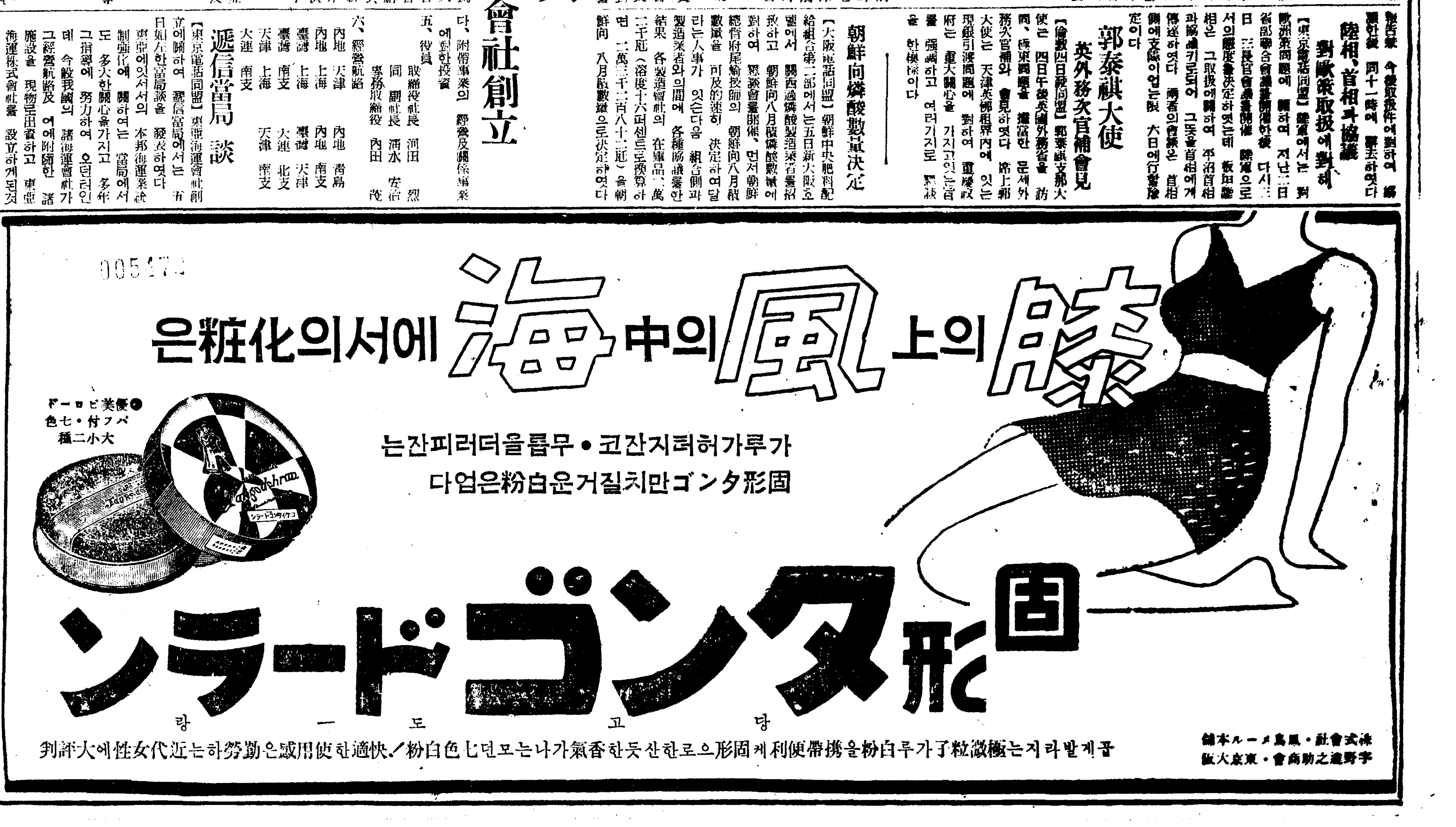

極樂殿의 月光 ④

本社寫眞班 李鍾玉 文·撮影

몽오리를 [illegible] 다랏당. 며칠째 밀린 [illegible] 서다 그러나 이것은 요 [illegible] 함이아니엇나 저 서산대사(西山大師)와 뇌묵대사(雷默大師) 사명당(四溟堂)(?明堂)을모시칠성전(七星殿)을 참배하고나서、몸만이아니라 마음까지 깨끗이씻는것이다 백학봉(白鶴峰)에 걸친달이 극락전(極樂殿)앞뜰에 휘영청이 밝엇는데 입에달고 맘에고마운 저녁상을 바닷다 몸에 무른속진(俗塵)은 이미 떨어젓고 심두(心頭)에 숙된 시름마자 떨엇스니 구타여 이름을 금선대(金仙臺)다 아니한들 시선의 흥취를 누리랴、하물며 극락전(極樂殿)이란 설명적인 전각이아니기로 극락의 황홀함을 누군들 모를바랴。 사진설명=上부용봉과 下서산대사가만든 칠성전압뜰에잇는서산대사탑

(...) 저가를 훔쳐가지고 나가는것을 점원이보고 붓잡어서 종로서로 넘겻다 취조한결과 그는 자칭 충남강경(江景)출생으로 주소부정의 황석귀(黃錫貴)(二二)로 여관비용에궁하여 그런짓을저즐른것이라고 자백하엿는데 재범재범될도 놉놉하고 말씨도신사다운 점으로미루워 자백에의심스러운 점이잇서족해서 동서에서는 다시여죄조사를하기로하엿다한다

日曜講話

◇貞洞第一禮拜堂 午前十一時 洪澤浩 氏
未定
午後八時 蒸付數人의生涯 洪[illegible] 氏
◇天然町石橋敎會 午前十一時
信仰과實踐 朴[illegible] 氏
午後八時
未定 朴仁[illegible] 氏
◇三坂通敎會 (東洋宣敎會聖潔敎會內)
午前十一時
하나님의나라나시는때 金應[illegible] 氏
午後八時半
큰 떡밧을 崔[illegible]善 氏
◇仁川[illegible]敎會 午前十時
微光 申新根 氏
午後八時半
信仰 李道榮 氏
◇仁川大和町敎會 (明學院內)
午前十一時
仰望生活 孫世榮 氏
午後八時半
永遠한[illegible] 申新根 氏

排英同志會聯盟
各地代表參集下昨日結成式

노회한 영국의 가면을 벗기고 흥아의 대사업을 방해하는 오만한태도를 때려부시는 전조선민중의 총의로써 각지에서결성된 배영동지회의강화와 정비를위한 연맹결성식은 [illegible]이 어제오후다섯시 조선호텔에서 열렷다 각지배영동지회대표를비롯하여 경성동지회관계자등 칠십여대표가모혀 먼저 궁성을요배하고 묵도를한다음 경성동지회 윤(尹)회장으로부터 발기인을 대표하여 인사가잇섯고 동 시과(矢鍋)부회장이 좌장(座長)에나아가 의사를진행하여 그동안의경과보고、규약결정、선언강령을 결의하고 역원선거에들어가 경성동지회원전부와 각지동지회연합회원중에 이사(理事)한명、평의원두명씩을 뽑기로되어 윤회장과 시과부회장의 인사가잇섯다 그다음 총동원연맹 유상(由上)이사와 평양상곡(桑谷)씨의축사、각지에서들어온 축전의피로가잇슨후 총리대신、육군대신、해군대신、현지군사령관에게 각기격려전보를 치기로결정하고 산회하엿다 (사진은 연맹결성식과강연회)

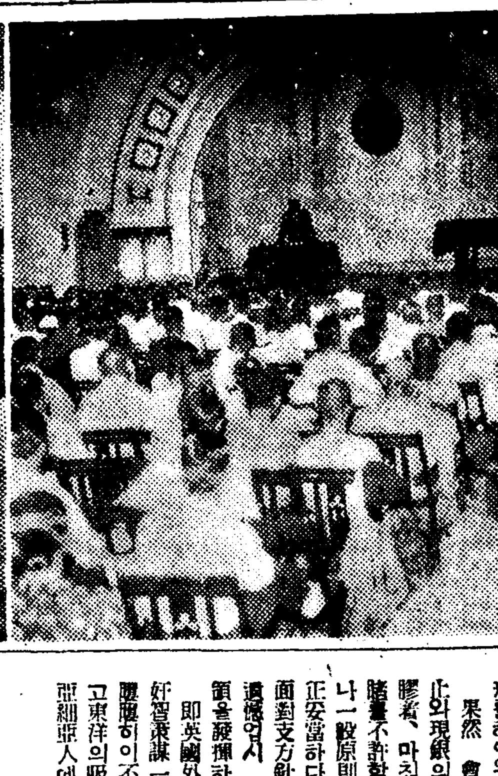

宣言

吾等은일직이 援蔣英國의敵性을芟除치안흐면「興亞大業의達成업다」고斷하여 暴英膺懲을絶叫、日英東京會談을 嚴重監視、그推移에深甚한注意와警戒를하여왓다。

果然 會談을法幣의 流通禁止와現銀의引渡에及하자 今히膠着、마침내 暗礁에걸려 遂賭를不許할形勢가되엇다 더구나一般原則을承認、我主張을公正安當하다고 容認하면서 一面對支方針不變更을 豪語하여 遺憾업시 老獪二面外交의 本領을發揮하고잇다。

即英國外交의本性은陰險邪惡奸智策謀 一語에盡한다。吾等은 腰腹히이不正勢力排除를부르짓고東洋의吸血鬼인 英國을驅逐亞細亞人에依한 大亞細亞建設의 소리를노펴 亞細亞攪亂의 巨魁英國膺懲을 絕叫하고 全鮮的一大排英運動을 捲起하여 그勢力을 粉碎할것을 期하는바이다

昭和十四年八月五日 朝鮮排英同志會聯盟

綱領

一、吾等은 英國의모든援蔣行動의絶滅을期함
一、東洋平和의公敵인 英國의不正勢力을 驅逐하기를期함
一、吾等은一致協力、一切의障害를 排除하여興亞大業의 達成을期함

昭和十四年八月五日 朝鮮排英同志會聯盟

激勵電報案

吾等은 今日 二千三百萬大衆의 總意를代表 全朝鮮排英同志會聯盟을結成하여 老獪英國에對하여 다시 膺懲의決意를 鞏固히함 政府는 最後까지 妥協을 排除하여 初志貫徹에 邁進하기를期함

規約

第一條 本聯盟은 朝鮮排英同志會聯盟이라稱함 本聯盟은 京城府內에 이를置함
第二條 本聯盟은 興亞大業의達成을防害하는 英國의行動을排擊하기위하여 各地排英同志會와 聯絡及 統制를圖하므로써 目的으로함
第三條 本聯盟은 全朝鮮各地의 排英同志會로써 組織함
第四條 本聯盟은 左의役員을置함
一、會長 副會長
一、理事長 一名
一、理事 若干名 (互選으로써 常務理事若干名을定함)
一、評議員 若干名
第五條 會長은 本聯盟을 統理하며 副會長은 會長을 補佐하고 會長事故잇슬때 그職務를 代理함 理事長은 會長及副會長의命을受하여 會務를掌理하고 會長、副會長事故잇슬때는 其職務를代理함
第六條 本聯盟에 相談役若干名을置하고 相談役은 本聯盟에 關한 重要事項에 對하여 會長의 諮問에 應함
第七條 理事長及理事는 理事會를 組織하고 本聯盟에 關한 重要事項을 審議함 常務理事는 會長及理事長을 補佐하여 會務를 處理하고 理事長事故잇슬때는 常務理事其職務를 代理함
第八條 評議員은 評議員會를 組織하고 理事長 이를 隨時招集하고 本聯盟에 關한 重要事項으로서 會長으로부터 附議한것을 審議함
第九條 理事의 若干名을 監査로하고 本聯盟의 經理를 監査함
第十條 役員은 會長此를 委囑함
第十一條 理事會及評議員會는 會長 이를招集함
第十二條 本聯盟에 有給職員을 置하고 必要職員은 會長이 此를任免함
第十三條 本聯盟은 所期目的達成에依하여 解散함

天津現地實情 報告講演會
理事會는實行運動方法審議

그다음 간담회로옮기어 각대표의 의견진술이잇섯고、계속하여 이사회를열고 아프로 실행운동방법에대한 의논이잇섯다 저녁에는 부민관강당에서 천진현지사정시찰보고강연회가열려 천여청중이모히가운데서 ▲川邊武 ▲森納郞 ▲池田敵삼씨의 현지실정을 직접보고드른대로 보고하여 일반청중으로하여금 현지실정의 인식을새롭게하여 노회영국을타도할결심을 굿게하엿다

權利金과現物許價로 暗礁에걸린택시合同
自己標準하는大會社側高壓態度에
焦慮하는中小業者

까닭모족에대처코자 경성시내에잇는 택시ー업자전부를 한데뭉처서 총자본금 삼백만원으로「경성택시ー합동주식회사」라는 새로운회사로 합동키로되어 이미 노포료(老舖料)ー즉권리금과대대료에대한 평까(評價)위원까지 선정하고 가격사정을 급히하고잇다함은 누차보도한바와갓거니와 평까위원의 인선에잇서 거의전부가 대회사측대표로써 차지되어잇는관계로 평까기준을정함에잇서서도 자연 자기들만을 표준하고 고압적으로 가격을정해서는 이것을억지로 소자본 소규모의업자들에게 적용하려는경향이적지안허 이때문에 소자본업자들의불평을사게되어 급속히결말을지으리라던 택시합동문제는최후의관두에서 의외의 암초에걸리게되엇다

이제 그전말을 들으면 현재 경성시내에는 사십사명의 업자에 유십삼개소의택시ー영업소가 잇는데 전기평까위원회의 사정에 의하면 노포료기타시설비를 합처서 차한대에평균오천원씩으로 치고서, 여게대한 매수자금으로서 총자본금삼백만원중 운용자금기타를 제외한 이백사십만원을 계상하고잇다는데 경성(京城)택시ー、조일(朝日)택시ー와가튼 큰회사에서는 현재의영업시설과 차대를그대로 현물출자의 형식으로 내어노케되고보니 처음부터 여게대해서 이의가 잇슬리업지만 차대야 두서너대가지고 근근히 영업을 해가던 소규모의개인업자로서는 두서너대박게는 안되는것을 전부출자해놧댓자, 덤을볼리어서 분득이 새회사에세 간판부를말아 넘기는수 박게는업게되는데 평까위원들이 큰회사측에서 나게된관계로 이들 적은회사측의희망이 통하지를안는다는것이다 그래서 이들소업자들중에는 평까위원회의 고압적태도에 분개하여 용이히 매수에응할기색을 보이지안허 [illegible] 이들의 희망이 장차 어느정도까지 관철을 보게될는지 금후의 귀추가 주목된다

對北支長電話
첫달에 겨우두通話

흥아의목소리를 전화선에태우고 지난칠월일일부터 화려하게 개통된 조선과북지사이의 장거리전화의 지난칠월한달동안이용자는 경성에서선진으로 건것이 단두통화 저쪽에서이곳으로 거러온것역시 단두통화라는 기대와는 전혀반대로 나쁜성적이다 경성중앙전화국에서는 동아의새로운건설을반영하여 이용자가 격만흘것으로 예상한성적이 이와가치나쁜것은 아직일반에게장거리전화가개통되엇다는 사실이널리알려지지못한 때문이라고하여 아프로대대적선전을하여 이용자획득에힘쓰기로 되엇다

돈지갑強奪犯逮捕

오일오후아홉시반경 종로화신(和信)백화점압종로 회장순매장에 교원강습으로 상경중인 함남홍원(洪原)심상소학교여교원 강길남(姜吉男)(二九)양이 머리핀을꼽느라고 손에드럿던 지갑을잡깐상품장수에 노흔틈에 그뒤에서 아까부터 어물거리고서던 삼십세가량되어보이는 모양사납지안은 사나이하나가 날새게 그 [...]

빈대에게쪼껴난 露宿部隊掃蕩
昨夜西署에서非常取締

좁고 무더운방에서 빈대에게 뜻기다못하여 칠성판가튼 널조각을 길로가지고나와 푸른하늘을지붕삼고 하날을이불로 고달픈몸을맥긴『거리잠자기』에게도 드디어 수난시대가 오고말앗다ー 오일밤열시를기하여 부내서대문서에서는 비번순사까지 전부불러내다가 길에나와자는 사람의 일제취체를하엿는데 칠성판을지고 어름어름하던 광경은측은한생각이 들게하엿다 이날밤열시까지에 주의한건수는 일백육십오건에 달하엿스며、지금까지길에 나와자는사람은대개가 사정이딱한사람들이므로 경찰에서도 못본체하여 왓는데 최근에는 점차길로근인 포도에까지나와 거리의미관을 상할뿐만아니라 교통상위험이 만흠으로 단연금지령을 내리게되어 때아닌소나비를 뿌린것이다

申辯護士事件
檢事가上告

함흥원변호사 신태익(申泰益)의 설화사건은 경성복심에서일심의일년보다 가볍게팔개월판결이잇섯다함은 기보와갓거니와이것은 너무가볍다하여 검사로부터 상고수속을밟앗다 이사건은도지사이하만흔 책임자의 희생이잇슨점으로보더라도 피고당자에대한 판결이일심보다 가벼움쓰업다는것이라한다

廣壯、松坡線認可
近日中每日二回往復、料金卄錢

경춘(京春)뻐쓰주식회사에서는 이번에 새로 광장(廣壯)ー송파(松坡)선을 개척하기로되어 얼마전 그허가원을 경기도에 출원중이던바 팔월이일부로 허가나왓다 까솔링기근이심한 요즘영업선확장은 문제라고『대용연료차』를 사용할것을조건부로 이번허가를어덧다는데 운행은 광장ー송파간 오킬로(五、八키로)를하루두번씩 왕복하리라하며 운임은 이십전이고 근일내로 영업을 개시하리라한다

今日天氣 東風晴

日曆

▲八月六日(日曜)陰六月二十一日 ▲干支乙亥 ▲日出午前五時四十分 ▲日南中 午後零時 三十九分 ▲日入 午後七時 三十八分 ▲晝間 十三時五十七分 ▲月出 午後十時三十分 ▲月入 午前十時五十九分 ▲滿潮(仁川)午前八時十五分 午後八時四十分

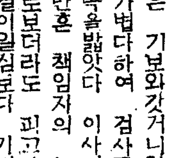

○ 상점 금사를 노름하자고 꼬여 돈뺏고빼손이
○ 꼼ㅁ에 빠진녀석도 경쳐서 싸지.
○ 자전거절도、기차에서 뛰여내리다 죽어、
○ 자전거죽으로 알고 뛰여내려 봣나?
○ 지난칠월에 접수한 지급전화개통은 아마 명년삼월이나 될듯하다고、
○ 이래도 명색이『지급』이야? 『보통』이면 어쩔뻔햇서?

東京軍健鬪끄레 東拳과遂無勝負
아마拳鬪初有의盛況
2·5對2·5

長安의 人氣와興味를 한껏이끄른 東京在學生對東拳拳鬪會의아마튜어拳鬪對抗戰은 本社會運動部後援下에 昨五日午後七時半부터 京城運動場特設링에서 아마튜어拳鬪有史以來 처음보는 盛況속에열리엇다 兩軍의莊嚴한 入場式에 뒤이어 풀라이級朴春緖君(東京)對 金仁泰君(東拳)의 熱戰으로 幕이열리니 劈頭부터 拳鬪의 眞味를 滿喫케하는 興味잇는 激戰만을 展開하여六千觀衆으로하여금 熱狂케하더니 結局二、五對二、五로 今年도無勝負로 記念할對抗戰의 幕을다치니 때는 午後十時半이엇다

(寫眞은 白熱된 觀衆、圓內는 競技光景)

【東京】 【東拳】

【풀라이級】 審判 金裕昌
◇朴春緖(日大) 無勝 金仁泰◇
▼金君처음부터 猛烈히리ー드하야 원투스트레ー트로 攻擊하자 朴君巧妙한호워크와 크린치로 避하면서 伯仲之勢를보이더니 第一라운드에 金君지나치게力戰하야 第三라운드에는 朴君저옥이 리ー드하는듯하엿스나 無勝負로마치엇다

【밴탐級】 審判 橫村顯二
×金丙王(日大) 判定 梁政模○
▼極度로興奮된兩君은 서로히効果的인펀치업서 凡戰을 되푸리하다가 꼿꼿내決定的强打업시마치니 梁君이辛히 判定으로이겻다

【페더ー級】 審判 金正學
◇鄭鳳鉉(專大)無勝 鄭福壽◇
▼體力으로나 책니에잇서서도 伯仲한兩君은 熱火의亂打戰을 演하야 滿場을 熱狂케하더니 리ー치를利한 鳳鉉君의 左右훅크와 압파컷으로 攻勢에나아갓스나 福壽君相下치안코 右스트레ー트로 應戰하다가 無勝負로 마치엇다

【라이트級】 審判 金明坤
◇康仁鶴(立敎) 無勝 韓龍洞◇
▼서로히 自重하여 아웃삐싱으로 對戰하니 洗鍊된妙技에 觀衆을 陶醉케하다가 兩君無勝負로 마치엇다

【웰터ー級】 審判 黃乙秀
○文春成(專大) 判定 金振用×
▼新進金君 勇敢히 文君에게 肉迫하엿스나 文君의左잽、右스트레ー트命中하여 未熟한技術로는 어찌할수업서 金君健鬪끄레 判定으로 敗하엿다

養正은中東一蹴
淑明、進明各勝
中等籠球第一日

大日本籠協朝鮮支部主催의 今年度男女中等校 籠球選手權大會第一日은 五日午後四時부터 京師코ー트에서行하바 그戰績은 다음과갓다

◇男子中學部
【第一回戰】
養正30(18 12 / 14 10)24中東
(審判 金容武、尹相燮兩氏)

◇女子中學部
【第一回戰】
淑明23(11 12 / 11 9)20梨花
(審判 田[illegible]鎭、金善行兩氏)
【準決勝】
進明37(21 16 / 6 5)11女商
(審判 李文鎭、崔海龍兩氏)

徽文、培材가優勢
中等陸上對抗初日
金君千五百日本中等新記錄

朝鮮學生陸上競技聯盟主催의第十大回 全朝鮮中等學校陸上競技對校選手權大會第一日은 五日正午부터 京城運動場에서 擧行한바 崇實學校의 金德寶君이 千五百米에 全國中等新記錄을 作成하야 크게氣焰을吐하엿다 이날總得點으로는 徽文이優勢를보이고잇는데 第一部에는 培材가依然리ー드하고잇다

【第一部】
【投槍】1閔庭植(中央)四三米〇 2尾上(京師)四〇米四六 3中林(京師)三八米六五 4金明燮(景福)三八米五八 5金重在(普成)三八米四七 6黃杏珉(全師)三五米六二
【百米決勝】1朴春培(培材)一一秒四 2金文相(高敞)一一秒七 3黃德鉉(普成) 4成大永(京師) 5李秉大(培材) 柳海晚(仁商)
【千五百米決勝】1金德寶(崇實)四分一三秒四(全國中等並朝鮮中等新記錄) 2吉昌根(三務)四分二三秒六 3吳昌濬(培材)四分三三秒八 4金益俊(培材) 5金道默(崇商) 6李鍾錄(培材)
【三段跳】1任秉奎(新義州東中)一三米一五 2梅本(京師)一二米六〇 3中林(京師)一二米二六 4鄭雲數(培材)一一米七八 5上野(仁商)一一米三九 6崔載潤(普成)一一米一九
【二百米低障碍決勝】1尹茂淳(培材)二八秒九 2李浩鍊(徽文)二九秒 3須須木(仁商)三一秒八 4鄭雲數(培材) 5上野(仁商) 6尾上(京師)
【棒高跳】1中林(京師)三米三〇 2李源彭(徽文)三米二〇 3吳龍鍚(高敞)三米一〇 4尾上(京師)三米一〇 5韓貞洙(仁商)二米八〇 6李鳳煥(全師)二米八〇
【投砲丸】1金貞烈(培材)一二米〇一 2金重在(普成)一一米三六 3[illegible]明燮(景福)一一米三五、五 4高黃珉(全師)一一米一一 5中林(京師)一一米〇五 6金錫彰(景福)一〇米九七

【第二部】
【千五百米決勝】1金鴻權(永生)四分四〇秒六 2金大成(仁商)四分四五秒六 3金京浩(崇商) 4金基俊(崇商) 5李相瀟(仁商) 6金基夏(普成)
【百米決勝】1洪山擁(崇商)一一秒九 2林蒙源(崇商)一二秒一 3尹炳斗(徽文)一二秒二 4鄭載淳(徽文) 5東條(龍中) 6橫尾(龍中)
【走幅跳】1高橋(京師)五米七七 2大久保(京商)五米三九 3桂元喆(景福)五米二〇 4金宗壇(新義州東) 5田炳琇(徽文) 6金善培(仁商)
【二百米低障碍決勝】1橫尾(龍中)二九秒五 2鄭載淳(徽文)二九秒七 3尹炳斗(徽文)二九秒八 4金泳泰(徽文) 5韓元燮(仁商) 6鄭根鎬(崇商)
【投槍】1朴瑞煥(徽文)三九米九〇 2尹錫基(培材)三九米二三 3金朋杜(徽文)三八米一八 4山口(京師)三五米三七 5李熙鉉(崇商)三四米一五 6金大好(徽文)三四米〇八
【走高跳】1河錫鎬(景福)一米六五(本大會타이記錄) 2金宗燮(新義州東)一米六〇 3橫尾(龍中)一米五五 橋本(仁商)曹在鉉(徽文)鄭載淳(徽文)

第一日各校得點順

【第一部】培材三四點 京師三三點 普成一二點 仁商一〇點 徽文一〇點 高敞九點 景福八點 新義州東中六點 崇德六點 全州師範五、五點 三務五點 崇商二點
【第二部】徽文四三點 崇商二三點 仁商一六點 龍中一六、五點 景福一〇點 培材一〇點 京師九點 新義州東中八點 永生六點 京商五點 普成一點
【一、二部總得點】徽文五三點 培材四四點 京師四二點 仁商二六、五點 崇商二四點 景福一八點 龍中一六、五點 新東一四點 普成一三點 高敞九點 中央六點 崇德六點 京商六點 永生六點 全師五、五點 三務五點

全日本排球

【甲子園電話同盟】十四年度 全日本排球選手權大會第一日은 五日午前八時부터 甲子園코ー트에서 一般中等 第一次戰을 擧行한바 그成績은 다음과갓다
▲一般部第二回戰
全京城(21 21 / 14 14)京都
▲中等部
[illegible]島商業(21 15 21 / 12 21 13)京城師範

今日의運動

▲陸上=中等對校陸上對抗大會第二日 午後一時 京城運動場
▲水上=全日本選手權朝鮮豫選 第二日 午前九時 京城運動場풀
▲籠球=男女中等籠球第二日 午前八時 京城코ー트 (以上全部觀覽無料)

急性慢性淋疾이 一衝擊內服이면 治癒의快効로 用藥不要케돼
(三日間)

藥의撰擇에對하야

어떠한疾病을勿論하고 藥을쓰실때에、己一身의健康에關한일인만큼 그藥이 그病治療에 어떠한科學的根據가 잇는것인가를 愼重嚴正한判斷을하야 絕對的인確信을어든뒤 治療에着手하심이 現代人으로서의 한常識이아닐까합니다

最高水準에達한藥

淋疾治療上 그効果가 適確無比하다는것이 國際的으로共通承認된 新內服化學療法劑가 어떠한科學的根據가 잇는것인가를 說明할것가트면 本藥物이 體內에攝取되면 그即時로곳 生體를特異의抗菌體質로 變化케하야 全體內에抗菌性을充滿케하는强力한 化學作用이잇서 淋疾藥으로서는 最高의水準에達한 一大進步된藥입니다

徹底除菌되는三段療法

即 內服『겐고ー루』의藥効는 人體를特異의 抗菌體質로變化케하야 體內에抗菌性을充滿시켜서 써 淋菌의毒性을減殺케하는 最新化學素一基와 又體內에潛伏한淋菌을 强烈한撰擇性으로 차저단기면서 溶菌、喰菌의作用을하는 高級化學素一基를 併合製劑한 發見初期時의 單一性能의藥과는 雲泥의差가잇는三段療法의 高級化學劑입니다

急、慢性兩症에治効同等

本內服『겐고ー루』의 淋疾에對한治効藥能을檢討해보면 藥力의綜合的相乘作用으로因하여 殺菌力을 最大强度로發揮하는것이特徵이온바 初感染된急性淋疾은 服用一晝夜以內로 排膿制止、疼痛消滅、尿水清澄해저 治癒의現象을엇게되오며 또는 오래된慢性淋疾로서 淋菌이包含된淋絲가 容易히업서지지안는症勢라도 本劑의獨特한衝擊療法으로 治療를施行해주시는때에 强力한溶菌、喰菌作用으로 體內의淋菌을 殺滅一掃케되여 淋絲가完全消滅케됩니다

淋菌을急速度로死滅케하는衝擊療法

本內服『겐고ー루』로 治療해주시는때에는 어떠한症勢의淋疾에라도 注射나 또는 洗滌挿入等의作用이 一切不必要하오며 本劑만을 一日三回毎食後에 六錠式(一日間十八錠)을 服用해주시되 반드시 三日間을連續服用하신후 다음의四日間은 休藥하시엇다가 또다시藥을 繼續하시는것이 淋菌에게不意의衝擊을주어急速死滅케하는 本劑의獨特한衝擊療法이오며 淋疾이短期根治케되는治療法입니다 또는本劑는副作用이 絕對로업슴으로身體各組織에 無害無毒한 安心服用이되는藥입니다

注文은 이러케하시면安心이됩니다

本內服『겐고ー루』는 朝鮮에서도有名한 藥房이면販賣되고잇습니다마는 近處藥房에업거나品切로因해 買入不能하신때에는代用品으로絕對로엇지마시고 左記總代理店 本舖로振替나 또는 小爲替或은 代金引換便으로 直接注文해주시면 治療法及攝生에對하여 最善의方法을 알니워드리며 至急送藥하오니 藥効卓越하며 比해藥價至極히低廉하야 治療費輕減되는 本劑로 治療해주시고 하로바삐 淋疾의病苦에서벗서나시는同時에 健康明朗한 生活로 지내시기바라오며마지안습니다

最新治淋化學衝擊療法劑
內服 겐고ー루

藥價
一쿠ー루 (一衝擊分) 五十四錠入 一圓五十錢
二쿠ー루 (二衝擊分) 百八錠入 二圓八十錢
四쿠ー루 (四衝擊分) 二百十六錠入 五圓三十錢
病院大量用 五百錠入 拾貳圓

東京市芝區新通町三十一ノ一
總代理店 合名會社 河原商店
(振替東京三五〇一九番)

日東製藥合名會社製品

中部版

工事를二期로나눠서 奉恩寺再建計畫
許可前에寄附金遝至

【廣州】 지난사월이십구일 대나제「하이커」의 담배人불로 인하여 회진된 광주군 언주면 삼성리(廣州郡彥州面三成里)에잇는 대본산 봉은사(奉恩寺)는 그후 주지 강성인(姜性仁)씨이하 각간부들이 재건운동에 노력하는일방 공사를 이기에나누어 제일기를 금년에 착공코자 각방으로 노력하는일방 당국에 기부금모집인가를 신청하엿다함은 기보한바어니와 우선 건축할 제일기공사건물은 대웅전(大雄殿)오만원과 좌우대방(左右大房)삼만원의 약팔만원으로 제이기공사는 그공사가 끗나는대로 착수할계획을 하고잇다 제일기공사에대한 설계의 팔만원건축비분담을보면 봉은사부담이 일만삼천원을 필두로 각말사부담이일만이천원이고 본, 말사의 승려부담액이칠천원 단든와 신도의 자원수금 일만팔천원인데 나머지이만원은 일반기부금을 모집하여 충당하고자 당국에신청한 것이라는데 아직허가는 되지안엇스나 그러나 이봉은사의 회재소식을듯고 재건소식을 예상하는일반에게서 답지한 동정금의 액수와 그방명은 다음과갓다

一千三百八圓龍珠寺 千圓李氏(京城) 七百三十六圓奉先寺 五百五十圓傳燈寺 五百二十圓新溪寺 五百七圓乾鳳寺 四百八十六圓月井寺 四百五十八圓楡岾寺 四百十九圓長安寺 三百八十三圓表訓寺 二百八十一圓法住寺 二百圓式金相敦(海州) 金容日堯(京城) 百圓式金仁植(開城) 吳春惠(京城) 吳政任(京城) 金宗洙(京城) 李淳悅(京城) 朴允進(京城) 李鐘鎭(京城) 李氏普華日(京城) 南耕二(天津)

義俠兵伏魔新譽

【金浦】 김포군양촌면 도사리(陽村面道沙里)청수금동(淸水錦童)씨는 금년사월에 출정중이던바 금번 명예의전상을 당하엿다는 소식을전한 김포국군사후원련맹에서는 지난삼일오전칠시에 김포지방시찰에서 관민다수와 동씨의 가족친척하에 전상패유기원제를 엄숙히진행하엿다

回甲宴을中止 千圓을寄附
新村延禧普明學校에曙光
市內吳春惠女史特志

회갑의 즐거움을혼자 누리지안코 그비용을 경영하는 학교에기부한 독지의여자가잇다 이독지자는 부내낙원정(樂園町)이백팔십사번지의 이십오에사는오춘혜(吳春惠)여사로서 금번회갑의 날을 의의잇게 맛고저 회갑연을 그만두고 그돈일천원을 부내신촌정(新村町)연희보명학교(延禧普明學校)에 기부한것이다 여사는 이십년전 상부하고슬하에는 딸두분이 잇슬뿐인데 자수로 근로하여 지금에는상당한 재산을 만든훌륭한 여인으로서 금후도 동교에대하여 만흔 도움을주기로되엿다 그리고 이날 여사는본보를통하여 일백원을 국방헌금으로하엿다 (사진은 오춘혜여사)

暴炎덕본軌道車
纛島遊園地로사람의沙汰

【京城】 금년은폐가드문 한발로 인하여 반도인의가슴을 조리케하는반면에수입이 느러서 기뻐하는소식 시내창신정에잇는 경성궤도회사(京城軌道會社)의 지난 칠월한달동안의수입을보면 한달동안의승객인수가 이십일만오천육백사십일인으로 작년동기에비하면 약삼만여명이나 늘엇다고하는데 금년은더욱 한발이심한까닭으로 뚝섬유원지에 사람이 만이몰려나간탓이라고한다

江華人蔘組合 創立總會終了

【江華】 강화인삼조합은 내부의 사정으로 오래동안 총회를개최치못하고 내려오든바 그간수차의 총회소집으로서 조합이사를필두로 노력하여왓스나 여러가지 사정으로 수차의 연기를 거듭하던나머지에 근근 내보정리를 마치고 지난일일 동조합사무소에서 오래간만에 총회를 개최하고 정관일부를 개정하고 역원개선을 마친다음 시국관계로 일반여식을 전폐코 원만히 총회를 마치고당이며 개선된역원은 다음과갓다

組合長 張吉煥 理事 金相鎬 評議員 崔昌熙 尹時炳 林錫永 尹敦漢 張吉煥(兼) 監事 高永吉 黃柏年

에서는 북의각주재소주사에게이 절에대한 철저한주체를 명하엿든바 지난일일 부내남대문통으로 상점점원네명은 개풍군영남면(開豐郡嶺南面) 서사정(浙斯亭)으로 천렵을나가서 국약인「게랑」을 물에풀어 고기를잡다가 순찰하는 영남면주재원에게 발견되어 각각벌금 삼십원의처벌을 밧게되엇다는바 일반은 이점에 특히주의해주기를 바란다고한다

貧困에病苦까지
仁川尹少婦에同情遝至

【仁川】 인천부 용강정(龍岡町)서 신흥번지에 현주를 두장목진(張木進)의안해 윤옥분(尹玉粉)(二七)이란 녀자는 금년봄에 생남을 하엿스나 산후가조치못하여 복부가 부엇다가내렷다가한후 지금은 전신이부어서 기동을못하게되엿다 그러나집안이 똑시빈곤하여 약한첩도 먹을형편이못되어 의사의 치료도 밧지못하고 삼순구식도못하므로 병세는 점점 위경에이르러 다만죽을날만기다리고 잇스나 어느누구의 따뜻한 동정도 업서서 병석에서 신음하고잇다는 그야말로 처참하고 올고잇다는 그야말로 기로선상에 방황한다는소문을들은이웃부녀들이 주머니를털러서 신원이나 약갑으로 보내엇스며 이소문을 들은 부내 서경정(西京町)에잇는 환삼(丸三)파물점주인 조자길(曹滋吉)씨가 현금십원을 본사인천지국에 기탁하고 그녀자의 집에 전해달라는 부탁이잇섯다

光州에傳染病續出

【全南支社發】 하절이되면 각종악질이 발호하므로 판계당국에서는 미리예방하고저 예방주사를 치고잇스나 지난삼일밤 광주부대정정(光州府大正町)에장질부사환자한명이 발생하엿스며 대화정(大和町)에는 적리(赤痢)환자한명이 동시에발생하여 도립의원피병실에 수용하엿다는데 종부내에서만 전염병환자발생수는 팔칠명이라한다

本社江華支局主催로 全江華卓球大會
十三日城內小學校에서

【江華】 본보강화지국에서는 연중행사의하나인 전강화탁구대회는 금년들어제오회를 마지하게되는바 오는십삼일 제이일요일을택하여 강화읍성내소학교강당에서 당일오전아홉시부터 개최하기로되어 만반준비에 착수코잇다하며 참가할각단체와 개인들은 장차의차지할영예의 월계관을꿈꾸고 맹렬한 연습을하여 대회에성황을 예상케하는바 신입은오는십이일까지 강화읍 백합사(百合舍)나 또는본사강화지국에하기를 바란다고한다

煙草消費激增

【仁川】 변성명할 담배가 불이나케팔리어 한달동안에 연기로 사라진돈이 인천부에 구만일천백오십삼원이나된다 그내용을조사한바에의하면 지난 칠월중에 인천부내에서 소비된 담배갑슨 작년동기보다 이만오십여원이나 불어 연초소매업자들은 희색이 만면하다 그중에는 제일만히팔리는것이 머지안어 이를까지갈일『마코』가 총판매고의 수위를 점령하고잇는데 그금액이 물경 사만육천구백여원이나된다 그다음이 『미도리』인데 일만육천칠백원이고 『피죤』은 칠천칠백이십원이라한다

道路鋪裝進捗

【仁川】 인천부토목과에서는 고도도포장공사를 작금의염열을무릅쓰고 진행시켜서 예정대로착착진첩되어 대인천건설의 미화공작이 실현되고잇다 이에 그공사총연장은 삼이만팔천오백오십메돌로서 전도로의 약일할이나 된다는데 이공사비는 구만일천육백원이나 된다하며 이것으로 이공사의 완성은 오는시월초순이면 전부가 정비될터이므로 인천의 도로도 이제부터는명랑하리라고한다

食卓은珍需盛饌
生鮮과肉類消費激增

칠월한달동안 서울사람이먹은 생선과고기는 얼마나되나? 부영중앙사매시장 선어부에서팔린 생선은 십만륙천오백십삼관 이십이만오천팔백오십륙원 이십삼전어치로 작년칠월보다 삼천이백륙십륙관이 주럿슴에 불구하고 갑슨 유만삼백구십원팔십삼전이 만허저 작년보다도 이십전으로 유원삼십전이비싸저 물까닭귀는 생선갑에도 여실히 나타나고잇다 부영도장도살수는 소, 도야지가 가장만허 이천구뼈이십구머리, 말여덟마리, 양한마리로 이십삼만륙천구십구원삼십전으로 작년칠월보다 일백구십칠두에 이천오백삼십원구십전이 만허저잇다

川獵하다罰金

【開城】 요즘 개성상가점원들은 피서겸물노리겸 천렵(川獵)들을 가는패가 매일상당히만흔데 그

警官에게는喊口 부첫님에겐自白
開城署에잡혀온牛賊

【開城】 개풍군남면 유천리(南面柳川里) 이주영(李柱榮)(三四)이란 자는 지난이십구일오전아홉시경 가는면 상조강리(上祖江里)임한공립상조학교 압개울둑에 매여두엇든 유상원에상당한송아지를 절취해다가 동강리(東江里)사는 김모(金某)라는동부에게 팔어먹으려다가 당지주재경찰에게 체포되어 방금개성본서에서엄조를 당하고잇는중인데 경관은 소도적질을하게된원인을 추궁중이나 그는이말에는대답치안코 미친마음이드러가 그랫스니 그저용서만해달라는것이엇다 그래취조경관도 하도 답답하고 기가막혀 사법실물건두는 장안에 무당의집에서 압수해온 도금부처를 기르치며 『너는그럼이 부처아페 정직하게 자백하면용서를 바들수잇다』고 오소고말하엿다 이말에희색이 만면한 그는 즉시 부처아페 끌어안저 한참배례를수업시 계속하면서 정직하게 범죄사실을 독백하여 장내에 웃음보를 터트렷는사실이 잇섯는데 즉그의자백에의하면소를 절취해파러서 결혼하안해와신가정을꾸밀 가구를사려햇던것이라고말하엿다

江華郡農會에서 祈雨祭를主催

【江華】 모처럼 구할을본이나모를 심어서 금년의농형은 강화만이 복을바더 풍년을 예상하여 일반농가의 희열은 말할수업슬 정도이엇던바 그간에 심한한재는 이예상을 여지업시 짓밟어버리고말어 교동도가튼곳에는 육할여의 감수를 예상케되고 하잠면을 필두로 여간한우려가 되지안하서 강화군농회에서는 강화읍 부산과 마니산의 선원면의 용당과 두지왕에서기우제를 거행키로하고 그준비에 분망중이다 일반도 적절한 일이하여 매우고마웁게 생각한다

仁川來客激增

【仁川】 작금의 염열로말미아마 인천항에서는 피서객으로 일대번잡을 이루고잇는데 어예철중 인천에내린승객을 인천역에서 조사한바에의하면 승차인원이 삼천이천칠백인으로 전년동기의 이만이천이백사십명에비하면 실로 일만일천삼백구십일명의 대격증을보엿스며 인천에 내린손님은 삼만삼백오십사인이나된다 이도전년동기의 이만백사십이인에 비하면 일만백삽이인의 격증을보엿스므로 피서지를 찾는사람의 수효가 자꾸느러갈것을 여실히알수잇다고한다

새우젓出廻不振
念慮되는今冬의짐장

【江華】 요사이 "새우젓"을 준비하는때라 "오젓""운바리" 출하가비번하여야할때고 "육젓"은바야흐로 나오는때로 요사이 미리미리 김장준비를 하기위하여 "새우젓"을 담어두는때인데도불고하고 "새우젓"의 출하가부진한반면에잇다고해도가격의등귀는 말할것업는정도인바 이는 거아(獻暇)만속하가 만주시장에 진출한인하여 시세의폭세를 하므로간신 "새우젓"은 만흉사이와 수지판계로차수입은 적은드로 당지안면판계라는바 이로인하여 금년의김장은 상당한이상이 잇스리라하여 이를걱정하는 인사는 바다로나아가 측정수요품을매수코잇는 형편이라고한다

伊藤氏의時局講演

【春川】 지난사일오후세시부터 강원도청 회의실에서 시국에대한강연을 이등노산(伊藤盧山)씨의래춘을기회로 강연회를여럿다한다

結核豫防宣傳

【仁川】 인천서위생계에서는 오는구일부터 십팔일까지 열흘동안에걸처서 결핵병(結核病)예방을 하기로목하 시행할행사를 작성중이다 그리고 팔일부터는 부내각접객업자에게는 일제히 예방주사를 시키고 따라서 내복약을 배부시켜서 각경보안원조합에서나누어주기로되엇다 또 십사오일경에는 부내각영화관에서는 결핵예방에대한 영화대회를 하기로되엇다

朝夕의冷氣로 苦草全部枯死

【開城】 작금일기는 혹독한 더위가 물변하면서 연일심한동풍이 불기시작하여 원체백사지인개성교외에 전곡들은 더욱말라들어가고잇다 그중에도 제일심한 피해를입은것은당초(唐草)로써 즉풍에매처던 당초열매와꼬츤 전부떨어지고 나무닙들은전부 출불리러 금년 김장철에는 당초시세는 상당히비쌀것으로예측된다

道高貯水도枯渴
小作人들의물싸움에
駐在所와消防組서出動監視

【牙山】 충남아산군내에잇는 온양(溫陽)도고(道高)두수리조합중에 온양수리조합은 그동안저수지가 말럿다할정도 기보한바어니와 수원이조키로 충남에서도유명한 도고저수지도 요즈음와서는 마룰지경이므로 그몽리구역내에잇는 수백명의 소작인들은 자기논에다 물한방울이라도 더대이라고 야단법석을 하게되어 수갑(水閘)몃사람으로는 그쟁탈전을 막어낼수가 업슬만아니라 관개(灌漑)공평을위하여 수일전부터 도고선장(仙掌)양면주재소원과 두면소방조원들이 총동원하여 그몽리구역을 순시하며 공평하게물을대어주고잇다한다

謹告

黃海支社
記者 崔亨烈
記者 金嘉鎭
記者 劉宗萬
右新任
黃海支社 白

奉天支局
總務兼記者 李昌善
記者 孫民
右新任
奉天支局 白

禮山支局
記者 高明基
記者 林炳台
右新任
禮山支局 白

濟州支局
總務兼記者 李永香
總務兼記者 崔敦
右新任
右解任
濟州支局 白

桃源分局
分局長 李昌伯
右解任
古場支局 白

江華

第五回全江華卓球大會
▲時日 八月十三日(日) 午前九時
▲場所 江華城內小學校講堂에서
◇主催 江華體育會
◇後援 木曜會·合一同盟會
主催 朝鮮日報社江華支局

利川

第九回中鮮個人庭球大會
▲時日 八月十三日午前九時(雨天順延)
▲場所 利川農業倉庫庭球場
▲申請期限 八月十二日까지
◇主催 利川庭球俱樂部
◇後援 各新聞社利川支局

消化力의減退에
頭腦明快에

疲勞恢復에!

特히 疲勞를느길때 肉體並精神的疲勞等에 仁丹을쓰시면 心筋의活動을 强케하고 組織의榮養을 恢復하며또 神經中樞의 興奮性을迅速히 노펴서 元氣를도리키고 精神을明朗케함。

紺碧의 海洋에白銀色의世界大陸이 浮出되어잇다 防共容器仁丹 五十錢分에 只今! 進呈中

補血强壯 ブルトーゼ
造血아웃호르몬
貧血治療·虛弱體質改善에著効가잇서國民的强壯劑로서信賴를바듬
·各帝大病院常備藥·
補血强壯 ブルトーゼ
神經衰弱 アルゼンブルトーゼ
腺病質 ヨードブルトーゼ
胃腸强壯 キナブルトーゼ
肺結核 グアヤコールブルトーゼ
安產臟器 ネオブルトーゼ

虫退治 マクニン 마구닌
먹기쉽고·잘듯고·겁가업다
株式會社 藤澤友吉商店

神經痛 ロイマチス
皇漢特殊 はりくすり
白王華
說明書 無代進呈
所給配鮮朝堂有樂 株式會社
京城府社稷町二八

기운차게 일하자

더웁고 바뿌고 잘자지못하고…… 몸은 어리하야 漸次로 過勞狀態가되어 恒常몸이나른하고 事故를 惹起하기쉽습니다 더위를 풀리치고 疲勞를回復하여 能率을노피는等 여러가지效果잇는 蜂포도酒를마시고 緊張하여 作業에 突進합시다

이한잔이 豐富하게가진滋養藥中葡萄糖果糖은 疲勞를고치고 나아가活動力을增進하는 優秀한效果가잇는것으로有名합니다

產業戰士의健康을직히는
蜂ブドー酒

東京·近藤商事株式會社·大阪

14—71

長篇小說

사랑의水族館【5】

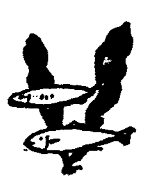

金南天 作 鄭玄雄 畵

銀魚는山속에서(五)

망호는 여러번 사양하엿스나 결국 이경히와 함께 뒷 자리에 타게 되고, 송현도는 도중에서 다산으로 들어간다고 운전수의 엽자리에 올라안젓다.

세사람을 태우고 출장소원의 전송을 바드며, 낡은 『뷕크』는 기관소리도 순조롭게 평원도로를 향하여 달리기 시작하엿다.

송현도는 제가 압자리에 올라 안고, 김망호에게 경히의엽자리를 양도한데 대하여 색다른 만족을 맛보며 이야기를건는다. 그는 제가 취한 태도를 신사다운 예의라고 생각함보다 제의 태도에 관용(寬容)의 너그러운 정신이 나타난것을 다시업시 만족하게 생각하는 것이엇다.

『이선생을 혼자만 떠내보내시는게, 아무리 회사의 사정이라군 해두, 퍽 마음에 죄송스러웟는데, 마침 김형이 동행하시게 되어 한결 마음이 노힙니다。』

이러케 그는『윈도그라스』를통하여, 차가 달리는대로 버려지는 힌 신작로와 푸른 산을바라다 보며, 안즌 자세대로 이야기를 시작한다。

그러나 이러한 송현도의 말투는 우선 누구보다도 이경히에게 퍽 불쾌하게 들리엇다。

경히는 벌써 송현도의 여러한 말에서 일종의 은연한 책략을 느끼지 안흘수는 업섯다 그의 말의 어면을 뒤집어 헐어보면 그것은 적든 크든 하나의 질투의 감정이 아닌가。그질투의 감정을 은폐해 버리고 그레신에 일종의 책략을언자 노하 본것이다。

(김망호—네가 오늘 어신국씨의 영양과 서울까지 동행은 하지만 이경히는 이미 나와 판판 딴 사람은 아니다。)

이러것을 송현도의 말에는 들어 방선이 미리 알아두라는 예 잇는것이라고 이경히는 직감하엿다。그것이 책략인것을 짐망호는 알런이 업슬것이다。그저 마연히

(혹시 이경히는 송현도와 관관 띤 사람은 아닐지 모른다)

하고 생각할 따름일것이다。

사실 송현도의 목적은 그것이면 충분할것이고 그것이 또한 이경히에게는 심히 불유쾌한것이다。

(내가 누구의 소유물인구? 제가 나와 무슨 상관이람!)

경히의 입술은 여러번 나불거렷스나 여페 망호도 잇고하여 그는 그러한 송현도의 말을 못들은척 창박글 내어다 보앗다。

『사장영감켄 한 삼사일 더 잇다가야 올라간다구 말씀올려주십시요。장부가 모두 얼크러저서 그래 붓잡어 이선생 혼자만 떠나 보내신게라고……』

……

이경히는 더 참아 넘길 언내력이 업섯다。여느때와 달라 망호의 여페서 그런 소리를 듯는것이 몹씨 불쾌하다。망호를 빙자하여 처음은 참엇스나 지금은 다시 그 망호때문에 더 참을수가 업는것갓다。

『그런 말씀은 공문으로 통기하시면 되잔허요。제가 그런 중대한 이야길 어떠케 책임지고 전한답니까。』

말이 그다지 거칠던 안햇스나 알아 들을만큼은 하엿다。

비로소 망호는 송현도와 어경히의 관계에 대해서 생각하고 잇는 제 자신을 발견하엿다。

——두사람은 어떠한 관계가 잇는것일까? 사랑하는 애인끼리라면 너무 뺏뺏하고간격어 잇는것갓다。

——그러면?

이러케 반문해 보나 만족한 해답이 나오질 안는다。

그대로 사장의 따님이고 하나는 그회사의 비서파장이라고 만은 생각되지 안는것갓다。그러케 보기엔 두사람의 사이는 지내치게 가까운것 갓다。

(혹시 두사람은 약혼한 사이는 아닌가?)

하는 결론을 잡아 보앗다。수긍할 점이 만흔것 갓다。

망호는 가만이 눈을 돌려 경히의 엽얼굴을 처다 보앗다。

동양사람으론 드물게 보는 아름다운『푸로필』이다。색안경때문에 정면으론 알수 업는 그의 두눈이 호수처럼 또렷하다。

(이미 약혼한 여자。그리고 자기와는 계단이 여러 천층이나 걸려잇는 부호의 영양。)

망호는 이때에 나주히 한숨을 토하며, 여태껏 형의 병에 대해서 아무 생각도 가지지안흔 저의 마음에 비로소 부푸러움을 느꼇다。

차는 그때에 대흥광산으로가는 길 어구에 다다랏다。

『그럼 안녕히 다녀 가십시오。』

그리곤 운전수를 상하여,

『늣지 안케 돌아 오게。』

하고 부탁하곤 송현도는 차를 내려 셋길로 들어선다。골짜구니에 진흔한 망산이 차안에서도 보이엇다。

儒達山도情에업는 木浦客舍의첫苦行

旅裝을차린채로누어맴도는一夜

文·寫·畵……金熊超

나는 길떠나는 데참고하려고 비첨처럼접어 가방속에참겨둔 백만분지일 조선전도(朝鮮全圖)를 뒤저내어 안해인눈아페 펼처노핫다

『자ㅣ 외쪽맨아래 전라남도에딸린바다를 살펴보란말이야 흑산도라는게 어느구석에백혀잇는가……』

『오ㅣ라 이게 제주도지』

하고 안해는 그얼떈눈으로도 겐마이빠가치 생긴커ㅣ다란섬을 대뜸 발견해낸다 그리고는 한참동안을 바둑두는 사람의 집내기하듯 두리번거리다가『요것!』하고는 손끄락끄트로 꼭누른다。지도에보아도 버룩이만큼 적은소흑산도(小黑山島)가 재어시 손톱자죽에 납작하도록 붓들리고말엇다。

『장하오 그게 흑산돈에 떨린섬이요。』

안해는 자못 만족해서 겨우 지도에서 손을 떼고 허리를편다。

『목포근방에 섬이 이러케만히 모여잇스니 꼭무엇가틀까?…엽집 어린애 머리빡갓지요』

아닌게아니라 선병질(腺病質)인 어린애의 부스럼처럼 무데기로 몰려잇스니까 모두가 가피(痂皮)로 박게 안보인다

『허ㅣ참 대단한 컴구문군!』

그럼 흑산도섬들은 무어가타보이누?』

흑산열도(黑山列島)는 그지저분한 섬에서 서남쪽으로 뚝떨어져서 훤하게리운해면우에 북두칠성처럼 흐러저잇다。

『글쎄 내얼굴의 죽은깨 가톨까……』

『몰로온지한소리좀마러 내보기에는 뒷진양강한섀시럭에낫까 ㅣ만사마귀가튼데二래。얼굴의티도 이쪽되면 여간한애교가아니야』

나는 어번 나의 목적지인 흑산도를 노괴 평까하려고드런것인데 안해는 선듯 나의 불평성을 간파함인지 두손끄락을 찌께처럼 버리고금방 대어들 자세를 보이다만다。

『어쨋거나간에 나는휴지에서 멀리떨어저잇는 이 절해고도에 홍미를느껴 한번 결사적으로 나선것이니까 그런줄이나 알고잇스란말이야。가다가다가 주인업는 섬이 엇스면 말뚝을 박아 내소유로만들게고 또도다지가 쏘다지는 섬이 엇스면 위선 가방에 너흘대로 너허가지고 돌아올게니까 어느 의미로 보아도 번길이 보도탐사(寶島探査)도 될수잇는계란말이야자……그뽐알고 얼직 자고 일직일어나 일곱시 오십오분차에 떠어게 나해주』

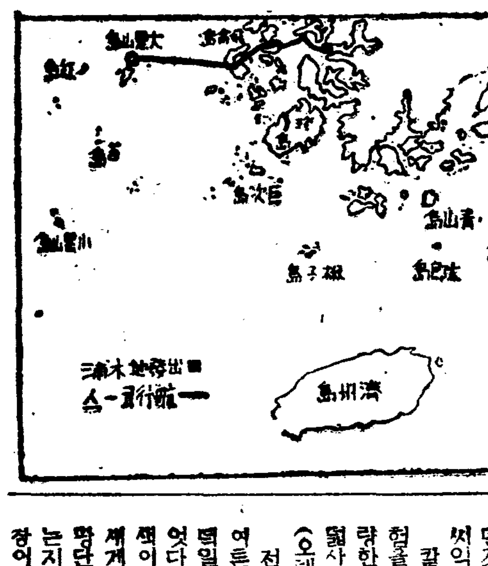

『갓다오시자면 며칠이나 걸리시겟수』

『글세 며칠이될찌 면달이될찌!』

나는 스터지게 긴한숨을내뿜엇다。

『숭치 장그만치떠시구……그래 여비는외간이된게로구려』

『여비?참기막히지! 가서여차직하면 전보를 칠작정이니까 재봉틀이나 잡혀 보낼도리를 하우』

『한다는소리가……시끄럽소그런 수작은 두번두 마루』

안해는 무엇에 쫏기듯이두팔을 내저으며 선선히 자리를 물러가버린다。도대체 이위인은 판배기 월급쟁이의안해人감으로 태어낫는지 종종나의 호주머니를 넘어다보는 소질을 가젓다。다른때 가트면 더러 이쪽이 백보해서일보를 양보해서 시재돈을 분양하는수가 잇겟지만 어번흑산도행에만은 어림도 업다。그도나의 견인불발한 정신을 알아채려 다시 지근대지 못하엿거니와 그날 심야삼경에 내가 그의 잠송을 엿고 구중심처에 파무더 둔 일봉은행래환권 푸른딱지 상매를 쥐도 모르게 모서내어 미리준비해둔 여비와 한봉속을 만던것조차 모르고 태평무심히 씨이씨의잠에몰려잇섯던것이다

칼돕고 뛰엄뛰기가튼 여모험을 무엇때문에 햇슬까?선량한 사람이 열모인다면 여덟사람은 이심성을 일게다。

(오해말지어다)

전날밤에 이러케 하고서그 이튼날 아침 경성을 떠나저 떡얼푸시가 지나 목포에 대엇다。어느친구의 안내로 명색이 풀좋하다는 여관에서드세게되엇는데 서울빈대가 판맥한을 모아가지고 예까지왓는지 짐어시 몰이뭇고 모기장이 업서 유달산(儒達山)모기가 유달리 쏘아붓처 연밤을 짬바ㅣ와 하ㅣ푸판츠를입은채로 누어서 맴을 돌다시피햇다。게다가 여옷방 제면호실 손님은『싸푸리티나』나『스테인레스』강철로 여름해 빠러는지 밤새꼇 이를북북간다 도데이 무진 나그네는 머리로 벼을 디려받는지 엎침이 올리도록 오포(午砲)소리를넴다 어손님은 기필코 정수리를 속으로 뗑솔게다。또어느고을 신사인지는 모르되 경을 피해서 마루에서 어퍼저자는 손님한분은 왕서한소화련이엿슴인지 빼스 섹스폰소리를 천연스럽게 내고잇다 나는 허는수업시 이래저래밤을 새기로햇다 못찬 잠은 밝는날 배에서 실컷잘요량이엇다 혹시 배멀미를 하게될지도모르니까……。

珍問珍答

【問】수도파에서는 단수(斷水)를 한다한다하면서 왜 못하나?

前回의【問】어름은 어떠케 녹는가?

【答】어름 어름

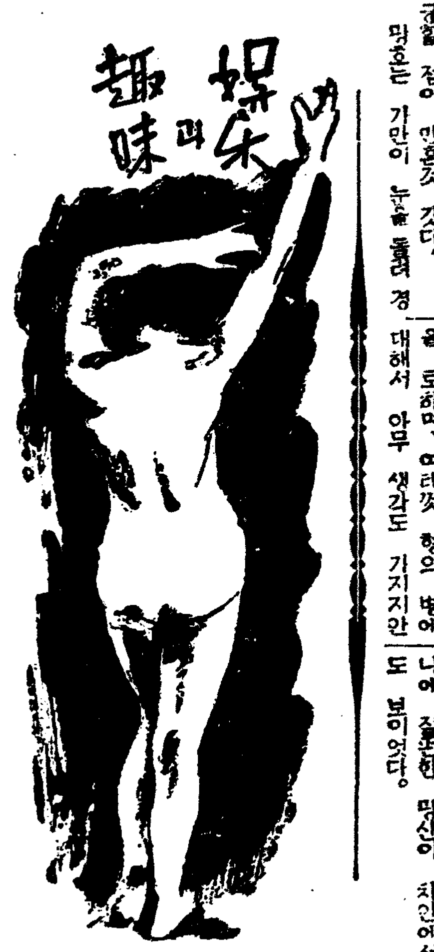

百九十의露天劇場을新設!

潑溂 獨逸의藝術政策

◇……音樂祭에外國人을特別招聘

【伯林聯同盟】독일정부는"예술진흥"을 국책으로하여서 국내적으로 또는 대외적으로 국민의 정신작흥운동에 노력하고잇는데 최근그의 국내적 소산의 표증으로서 일백구십여군데나되는 존이 도회 사람들과 가치 예술 감상의 기회가 업는 사람들을 위해서 곳곳에 야천극장(野天劇場)을 설립하엿다한다。

이제 그"야천극장"의 이름을 열거하여보면 모두『알파벳』순으로 계속될만치 다수에 달해서 이것으로만 견수어 보더라도 농촌사람들의 여가가얼마나 유의하게 소비되고 잇는 가를 넉넉히 짐작할수가 잇다한다。

그리고 얼마전에 『자롯즈부룩』에서 악성"모찰트"의 음악제가 거행되엇섯는데 여지껏 외국인으로서는 하루에 오십『마ㅣ크』씩밧게는 소비하지못하게 되어서 몹씨 곤란을늣끼고잇섯는데 이때문에 점차로 외국 음악애호가들의『자롯즈부룩』을찾는 수효가 적어져섯던바 금번 독일"라이히스"은행에서는 그회폐의제한을 단번에 갑절로 올리어 하루 한사람아메 열백『마ㅣ크』를 조타고하여서 가급적으로 외국 음악애호가들의 편의를 도읍게되엇다한다。

그리고 또"푸로그람"의 확대에 따라『오페라』의"셋트" 수효도 종래보다 무처 늘리어서 스물셋으로 햇슬뿐 아니라 또한 전통적으로 유명한『모찰트』의『세레ㅣ나드』는이번엔 특히 화란(和蘭)의 지휘자『후쓰트라ㅣ렌』씨를 초빙하기로되엇다한다。동씨를 초빙하게된것은 확실히 동음악제의 이채엇섯스리라한다。

彗星가치나타난 情熱의"스타ㅡ" ③

★안드레아·리ㅡ즈

『스테ㅣ지、도어』를본사람은『안드레아、리ㅣ즈』란 이름을 기억할것이다。하고 시퍼하던 역을 종내 못하게되어 이윽고 절망한 나머지, 자살을 하고마는『케이』란배역으로 분장한『리ㅣ즈』의 열렬한 연기는어디지 모르게 사람의 심금을 국찌르는데가 잇섯다。필연코 능숙한 무대경험이 잇스리라고 생각되지만 그러치안타。무대는커녕 라디오의 방송경험도업다。『엑쓰트라』생활도『리ㅣ즈』는 모른다。영화계로 들어오게 된 동기라는것은 그가『칼리포니아』대학에 잇슬때、작난으로밧인 십륙『미리』영화가 우연히『하워ㅣ드、휴쓰』의눈에 띄이게되어,『휴쓰』는 여기저기 촬영소에다 소개하고 또한 계약을맷기에 노력하엿던 결과"이십세기、폭스"와"RKO"는『리ㅣ즈』를 인정하여주지 안햇지만,『사뮤엘·꼴드윈』은 단번에『리ㅣ즈』를 인정하고 때마침 적당한 배우가 업서서 각처로 구하던『대자연의개가(凱歌)』에『에드워ㅣ드·아놀드』의 딸의 역으로 채용하엿던것이다。그것은 파연 훌륭한 연기엇다。

그때『리ㅣ즈』는『스테ㅣ지·도어』를 읽고 그 이야기중에 나오는『케이』에게 대단히 마음이 끌리어,라오르는 정열을 참을수 업서、그는 곳 감독『그레고리ㅣ·라·캬바』에게 전화를 걸고『케이』역을 시켜달라고 하엿다。그리하여『테스트』를 치른후『리ㅣ즈』는 당당히『케이』역을 획득한것이다。계속하여『꼴ㅣ드윈 포ㅣ리ㅣ즈』를 제작하고『유니버ㅣ살』에서 네번째에는『바다와청년』과『기념선물』에 일약 주역으로『데뷰ㅣ』하게된것이다。

『리ㅣ즈』는 일천구백십사년 팔월 십사일에『몬타나』주에서낫고 아버지는 광산기사엿기때문에『리ㅣ즈』는그의 어린시절을『멕시코』의 미개지에서보내어 영화적인"스릴"을 수업시 맛보앗다한다。

본명은『안토아넷·리ㅣ즈』이나 영화계로들어가자『안드레아·리ㅣ즈』로 개명한것이다。취미는 창작(創作)으로서 그는대학시절부터 소설가로 출세하고자 뜻하엿섯다。일찌기 그는"씨내리오"를써서『메트로』의『참·막쓰』로부터 격찬을바다엇다。

(사진은 "안드레아·리ㅣ즈"양)

"佟林"의新法令 「쟈키ㅡ、쿠ㅡ간」法

兒童收入의半分을信託

【佟林發同盟】『스크린』에활약하여서 막대한 수입이잇는『아이』역의수입을 적어도 그반액을 신탁하여서 양친으로부터 보호하자는 소위『아동보호법(兒童保護法)』이 최근『칼리포니아』주에서 성립되어드디어 오는 구월십구일부터 실시하게되엇다한다。

이것은 몃해전까지도『아이』역으로서 유명하던『쟈키ㅡ쿠ㅡ간』군이 재산문제로서 그의양친과 재판문제까지 일으키엇던 것으로부터 시초하엿스므로『쟈키ㅡ、쿠ㅡ간』법이라고 불리운다한다。

그러므로 이『쟈키ㅡ、쿠ㅡ간』법으로 인해 아프로는재판소에서 아동의수입의 반액을 신탁하도록 명령하여서 양친의 재산으로부터구별하게 될수잇도록 되엇다。

따라서 최근『유니버살』회사와 금년 십륙세의 소녀『스타ㅡ』『디아나·더·빈』양 사이에는 아프로 오년간의 수입예정액 구십칠만오천『딸러』의 반액을 신탁하기로 계약이 성립되엇다는데 이계약이야말로『쟈키ㅡ·쿠ㅡ간』법의 정신을 실행하게된 최초의것이라한다。

一行百科辭典

◀보통 전기『다마』의 수명은 약 일천시간。하루평균 약 다섯시간씩 사용하며는 광력(光力)을 약하게 만들지안코 약육개월간 사용할수잇다。

日曜의余白 池京順과四君子

경순(京順)의 숨어잇는 여흥이 그무엇인지 아마 아는사람이라고는 그리 흔치 못할것이다。사실 경순양은 노래도 춤도 누구만큼 못하는것은 결코 아니지만 그러타고 아무데서나 또는 아무아데서나 여지껏 공개한 경험이 업다。그만큼 그는 수집은 촌일지도 모른다。

그러나 그에게는 꼭 한가지 감최고 감최인 우아한 취하나가잇다。무엇이냐고? 글쎄 어떠케 함부로 공개해서 돼찬홀지——。

만약 어떠한 여흥장소에서 목청이라도 아가게 되거든 경순양아페 먹과 종이를 노하보라。그야말로 일필휘지 훌륭한 사군자(四君子)를 거리어놀것이니——쉿 그러나 이것은 비밀!비밀!

라디오 프로 六日(日)

◀午前六時(東) 라디오體操
◀同七時 音盤演奏
◀同一一時五〇分 氣象通報
◀正午(東) 時報
◀午後零時五分 京城市况 一、압山打鈴 二、뒷山打鈴 李命山 李命吉 唄 자진山打鈴 伴奏 金寶蓮
◀同零時三〇分 뉴ㅡ스
◀同一時 野談『奇計』崔承鉉
◀一時三〇分 名曲鑑賞(레코ㅡ드) 피아노協奏曲 第一番 E短調 作品十一番 쇼팡作曲
◀同四時 뉴ㅡ스 解說 金世鎔
◀大時三〇分(平) 納涼童話릴레이(三) 一、요술생이와강아지 二、조혼아이나쁜아이 吳世昌
◀同六時五五分産業뉴ㅡ스
◀同七時五分講演『事變과國際情勢』(譯) 中野正剛
◀同七時三〇分 뉴ㅡ스 天氣豫報
◀同八時 唱劇調 一、短歌 二、唱劇調 水宮歌 朴綠珠 ...
◀同八時二五分、라디오드라마『伏魔殿記行』— 咸世德作
◀同九時 京畿歌謠 一、靑年歌 二、京畿新打鈴 三、新高山打鈴 四、사발歌
◀同九時一〇分 日本音樂
◀同九時三〇分 뉴ㅡ스解說
◀同九時四〇分 (東) 時報
◀同一〇時地方으로보내는뉴ㅡ스 氣象通報 明日의番組順序
◀同一〇時一〇分 레코ㅡ드音樂

第一放送

◀午前一一時五〇分(大)海外市況 ◀同一時(東)落語 ◀同一時二〇分(東)漫才 ◀同一時四五分(東)浪花節 ◀同二時五分(東)歌謠曲 ◀同六時(仙臺)三五分(東)童話 ◀同六時二五分(東)適宜音樂會 ◀同八時三〇分(東)將棋講演 ◀同九時(東)時局物語

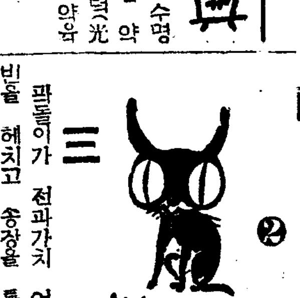

如人如鬼 ②

連續怪談

中鼎言

팍돌이가 전과가치 어느 초빈을 헤치고 송장을 틀에서내려논뒤에 먼저일곱구멍을 들고 수의를 벗기는중에 어디서인지

『호!。호!。』

하는가느다란 소리가 두귀에 어울리듯 들리엇다。

팍돌이는 그것이 무슨 소리인지 톳기가 실풍이 생기어 빨리빨리 수의를 벗기고 보니 그송장은 꼿파가치 어여뻐처녀 송장이엇다。

팍돌이는 그처녀송장을 정신업시 드려다 보면서

『아이 아깝기도 해라。세상에 남자로 태어나서 이런색시미인에게 장가를 든다면 한평생 일이 업겟지。』

하며죽은 송장이라도 사랑스러워서 몸뚱이를 쓰다듬엇다。

그런데 그처녀송장은 별안간입을뗄뗘 버리고 코구멍으로부터 그괴상스럽게 들리던

『호!。호!。』

소리를 또한내며 몸을숨쉬일듯한양을 나타내엇다。

팍돌이는 그 팡경을 보고서 그 처녀송장에게 대엇던 손을 얼른 떼며

『이 송장이 웬일인가?。』

하고 뒤로 물러서며 무서운생각을 억제하고 한번더 유심히 보앗다。

그 처녀송장은 여전히 그괴상스러운 소리를 코구멍으로내며 몸을 꿈지럭거리는듯하엿다

팍돌이는 그 처녀송장이 혹시 살아날까하여 번쩍 두루처업으며

『미쩍야 볼것이다。다행히 살어나면 송장을 면할것이요。』

그러치 아라면 될줄만 혀지어다。』

하고 웃속으로 엉하서 울도 흘려너코 손파밥과 특히 눈가치 허고 영주고름가치 보드라운 살을 어리저리 문지럿다。

그 처녀송장은 얼마뒤에 두눈을 벗깃이 뜨고 팍돌이를 한번 보뒤에 다시 눈을 감엇다

팍돌이는 그 처녀송장이 분명 살아나는것을 크게 기뻐하며 더욱 수족과살을 재게 문지르고 더운물, 차스물을 연에연방 석바꾸어 먹이엇다。

그 처녀송장은 그밤은 호흥한채 지냇스나 그 이튼날은 정신이 완전히 돌앗다。

팍돌이는 파연 기쁜 마음이 넘치어 도리어 미친듯한 생각으로 그 처녀의 부샊을 물어보앗다。

그 처녀는 어느 대관의 딸로서 늦게야 마마를 하다가 오래동안 까무러첫는데 죽은줄로 알아서 그러케 초빈을 햇던것이라고 말하엿다。

팍돌이는 처녀의 말을 듯고서 속으로

『제기 내가 대관의 사위될 자가 잇섯더란 말인가?』

하고 거든로는 가장 점잔흔행세군의 태도로서

『그러면 천행으로 살아나섯스니 댁이 어디신가요 내가뫼서다 드리겟소。』

『내집을 차자갈 필요가 업서요。』

『어째서 그러서요。』

『나를 살리신 양반의 은혜를 가파야지요?。』

『그기 누구인가요?。』

『도련님이시지 누구예요。』

『내은혜를 가프시겟단 말슴이지요 어떠케 은혜를 가프시서요?。』

『도련님이 종으로 부리시면종으로 은혜를 갑고 안해로부리시면 안해로 은혜를 갑지요。』

『종이든,안해이든 융당으로 호강으로 지내시던 처지에 어떠케 욕되사리를 하서요。』

『웅집도 조하요。』

『히히。호호。』

하고 팍돌이는 그날부터 그처녀를 안해로 삼앗다。

그 처녀는 원기가 회복될수록 지질로 꼿가치 어여뿐 태도가 점점 더 나타낫다。

팍돌이는 볼수록 보고 시퍼 잠시라도 그처녀의겨를 떠나지 아니하엿다。

그런때 그처녀는살림을 시작한뒤에 어느때든지 팍돌이의밥상에 고기반찬,고기국이 떨어지지 아니하엿다。

팍돌이는 어떠케해서 그러케 고기반찬과 고기국이 떨어지지 안케 공양하는 까닭을궁금히생각하여 어느날밤에

『아니 박가롤니가는 새도업고 내가돈을 주일도업시 무슨재주로 고기반찬을 끄니때마닥 해주오。』

하고 물으니 그 처녀는 공순한 어조로써

『사내양반이 여편네가 하는대로 잡수시기나 하시지 그까닭은 알아두엇하서요。』

하고 편잔을 주는듯이 대답하엿다。

淡化粧의여름을마지하야

色白살결을만드는 最新美顔法

남은飮食物의廢物利用其他 效果的인家庭美肌法몃가지

太陽은熱情에서내려쪼이고 진땀이흘으게되여도누구나淡化粧을조와하는時季가되엿습니다。

이때에 化粧의土臺가될살바탕이 너머검다던지 기미나죽은깨가눈에띄이고 、잔주름等으로困難을바드시는분들에게 非常時인만치 經濟的이고 效果的인家庭美肌法의 代表的인것을 一、二紹介하겟습니다。

第一처음으로 內部的인食物부터말하자면 무엇보다도 海草類를勸告합니다 이海草에는 沃度와石灰分이만히 含되여잇슴으로 血行을조케하며 新陳代謝를順調로히하여 살바탕을生氣잇게합니다。

이외에 豆腐、納豆、野菜로는시금치等이 綠葉菜가만흠으로 血行을조케하고、白菜 도마도 紅根、胡瓜、살구 장아찌等은能率를比有하고잇스므로 모도가 皮膚를漂白하게하는性能을하지고잇습니다。

그리고 外部的으로는먼저 每日白米를씻슬적에 밧는뜨물…어뜨물의첫번째와두번째밧는것을 洗面器에가려안친後에 우의맑은물로洗顔하면 얼굴이 퍽이나色白하여집니다。그리고 또 기름끼가만흔 분은 이것으로洗顔하면 기름끼가씻처지고 퍽效果的입니다。다만注意할것은 밋테가러안즌것을 그러기까지使用하면 도리혀 살결을버리오니 꼭우에맑은물을쓰시고 洗顔後에는 잇지말고 맑은冷水로잘씻서야합니다。

또한가지는 鷄卵과牛乳 처음에 鷄卵을깨트려 가지고 껍질안에잇는흰자를 손끄락끄트로찍어 잔주름진데다바릅니다。한번발러 다말러갈때 또한발러서말리면 몹씨당겨지는것처럼 꾸득꾸득하지만十分乃至十五分동안을그대로두엇다가 미지근한溫水로씻서버립니다。鷄卵을먹을때마다어대로實行할것가트면 언제인지모르는동안에 잔주름이업서지고 살결이고흐고하여집니다。

다음에牛乳도 鷄卵과가치 잡수신後에瓶속에남은牛乳에다 물을 대 여섯방울떠러트려 잘 흔들어가지고손바닥에부어 얼굴에발읍니다。每日繼續하시면 皮膚가보드럽고潤澤한살결이됩니다。特히 沐浴後에效果가만습니다。

糠袋 果汁은 벌서여러분이만히 使用하고잇는데 單只皮膚가弱하신분은 糠袋로너머문질르면도리어살결을 거칠게하고기미와 잔주름等을만들게됩니다。또果汁도酸이强하므로 가든縫이잇사오니 注意하여使用하서야합니다。

인제우에말슴한여러가지를生覺하여보면 日常우리가生活하는家庭에 飮食物의廢物中 相當히效果的인化粧料가만흔것입니다。만흔 이러한方法과 經濟的效果로는 滿足치못하신분에게는 根本的으로 色素의消除에强烈한皮下滲透로서 美肌劑로서는 新陳代謝의促進 그리고 皮膚內外의消菌 消毒作用이强함으로有名한 活性코로이드硫黃을主劑로한 레온세안크림의使用하심을 勸告하나이다。

이레온세안크림은 左記實驗者의報告하시는것과가치 여러가지 보기에흉악한살결을 短時日동안에美白하게하며 費用이얼마들지안흠으로近代女性의化粧料로 또는 이非常時의 經濟家庭化粧料로 勸告함을마지안습니다。

여드름과모든잡티가

흔적도업시업서지고美白하게

慶南高城 崔準甲

拜啓 날마다더위가甚하여오는此時貴商會諸先生安寧하십니까。先日付送하여주신레온세안크림은 즐거이 到着하엿사오니安心하여주시기바라옵나이다。

小生은레온을使用하야二箇째이온대 貴商會의標準으로 그러케도甚하던여드름과잡티가漸次로업서지고 살결이되여젓습니다。只今은痕跡도업시 깨끗한 기쁨일이도어데잇습니까 참으로이러케 繼續하여 使用하고자하오니 一層더사랑하여주시기를바랍니다。小生은友人에게도勸告하고잇습니다 어만簡單히感謝를드리고 實驗例를報告하나이다。

번민의씨개기름이

업서지고憧憬하던살결로

朝鮮仁川 全英順

(前略)先日에는直時로레온세안크림을付送하여주서서 大端히感謝합니다。到着한그날로터 使用하고잇사오대 요사이는 개기름이말숙하게업서지고 日常번들번들하던얼굴이시원하게 그리고潤態가흐르는얼골이 되엿습니다。이것이 모두貴레온의標準으로아옵고 感謝를드리옵니다。小女는元來 개기름으로悶으나 困難을바덧슴니다만은 어버醫會로繼續하여愛用하고자하오며 이만긋치겟습니다。

講評

잘아시는바와가티硫黃이라는것은 그性質이 漂白力과 殺菌作用에强하여 皮膚病과其他 여러가지方面에 應用하고잇지만 다시硫黃이 活性코로이드狀態가되면效力이 數倍나增大되며 各然製作用이업서집니다。따라서 여겨여사람의 살결에다으면 털구멍이나 땀구멍을 通하여 皮膚面으로흡러드러가 障害의原因이되는色素를淸白化시키며 皮膚面의 작용(消菌美化作用)을하게됩니다 이것은 普通사람보다 顔色이 검다던지 皮膚面에 여드름 죽은깨 잔주름가튼 보기실흔것이 생긴분이 極히少量이지만『코로이드硫黃』이 석긴 硫黃溫泉에 오래동안 잠겨잇스면 반드시윤태나는 純白한 大理石가티아름다운살결이되는것과가튼 理由입니다。

最近 保存에困難한이『코로이드硫黃』에 特殊皮膚榮養料를配合한 唯一의洗顔料(레온세안크림)을 使用하면 우에 말슴하신 두분과가치 簡單하게그리고 無害安全하게 太陽에까른것은勿論이고 顔色이검은분 개기름 여드름 죽은깨 검버섯 其他분때 나잔주름 가튼것이一掃되고 아름다운살결이 될수잇읍니다『레온세안크림』은 全國各百貨店 有名한藥店 化粧品店에서 販賣하오나 될수잇으면 製造直後의새商品이 效力이强하오니直接東京市神田區小川町西二ノ丁目株式會社レオン商會研究部로 注文하시는것이조흘줄로압니다

定價는 普通瓶金一圓五十錢、德用瓶金一圓六十錢이며 送料가 四十二錢이온대 爲先切手三十錢을先送하시면 곳現品을代金引換으로 付送함니다

請求하시면 여드름, 죽은깨, 거머틱업애고 純白하게하는最新化粧法을 朝鮮諺文으로詳細하게 說明한『新家庭美顔法』의 貴重한冊을無代로보내드립니다

ミ今週映畫 納涼名畫祭週間 八月四日ヨリ五日間 大特料金二十錢均一 各社ニュース
◇廿世紀フォックス超特作 モンティ・バンクス監督 黃金の夢 グレーシー・フィールヅ ヴィクター・マクラグレン
◇コロンビア社超特作 監督アーネスト・B・シューザック モロッコの動亂 ジャク・ホルト 主演
世界最初の作戰記錄映畫 武漢作戰
全勝オール・トーキ 監督 金田繁 忍術女三代記 松本榮三郞 檜山龍之介
東寶直營 第一劇場

松竹映畫
九日より一週間
◇新興東京特作 沼波功雄演出 あわてた友情 眞山くみ子 宇佐美淳 主演
◇新興京都大作 ルンペンの微笑 人生美しき人情と笑ひの明朗篇
◇松竹大船超大作 足輕女夫鑑 大谷日出夫 松浦妙子 主演
◇ 胸に咲く花 宗本英男 監督 佐分利信 三浦光子 主演
各社ニュース
キネマ

八月三日ヨリ三日間 納涼一週間 毎日晝夜二回 一時 七時卅分始映 大衆料金 階上二十錢 階下十錢
米國パテー映畫社作日本語版『ロイドの難闘王』
◇讀賣ニュース
◇ユニヴァサル社超特作日本版『殺したのは俺だ』監督 ルイス・フォスター 主演 バーバラ・リード
◇東寶映畫社特作『エノケンのかっちり時代』監督 山本嘉次郎 ブラウンの主演
新富座 電本五六七七

大劇
◇四日より四日間
靜ときわ 松平晃一行
◇北半球SOS ハロルド・ヤンク監督 チャールス・ビックフォード
◇東寶超特作 岡田敬演出 風流浮世床 德川夢聲 藤原釜足 主演
各社ニュース

劇團 靑春座 公演 八月四日밤부터
李圭熏 作 버들피는故鄕 三幕四場
人生의가장깨끗하고 崇高無比한 그어머니 한떨기고히 피여진 나의사랑은 永遠히 그대가삼애에서
南宮春 作 어런수도잇나요 一幕
東洋劇場 電話本局②二一五四 ③三六四〇